VIRTUAL PACTO ENTRE RADICALES Y PERONISTAS PARA QUE LA DEMOCRACIA NUNCA MAS SEA ATACADA

¡UNIDOS, PARA RESCATAR LA NACION DE ESTE GRAN DESASTRE!

Alfonsín recibió ayer a la cúpula peronista: hubo coincidencias y un virtual pacto para sacar al país del actual desastre. Diálogo optimista y cordial.

ALFONSIN: 'SI EL PAIS NO LO ARREGLAMOS ENTRE TODOS, NO LO ARREGLA NADIE...'

JUAREZ: 'SEREMOS UNA FUERZA OPOSITORA IMBUIDA DE UN ALTO CONCEPTO CIVICO'

¡FUERA PINOCHET!

LO EXIGIERON UN MILLON DE CHILENOS

Un millón de chilenos exigieron ayer la renuncia del dictador Pinochet en la más grande manifestación de repudio y protesta en el país trasandino.

OFICIAL POLICIAL MATA A AMANTE Y SE SUICIDA

Personal policial cubre los cadáveres de Romero y Franceschi, actores de un drama sangriento que sacudió al barrio del Parque Chacabuco. Una bebita de dos años, hija de la occisa, fue herida.

TRAGEDIA EN GLEW: 3 NIÑOS CALCINADOS

Versión de secuestro de escolares en Longchamps fue conmoción. Maestra con CRONICA.

LONGCHAMPS: TERRORIFICA VERSION; CAOS

EN ROSARIO, ATLANTA JUEGA CON UNA META: GANAR EL CAMPEONATO

crónica
FIRME JUNTO AL PUEBLO
Año XX - Bs. As., Sábado 19 de Noviembre de 1983 - Nº 6664 - $a 5.
RECARGO VIA AEREA $a 0,50.-

COINCIDENCIAS EN DIALOGO

Alfonsín Parafraseando a Perón: "Al País lo Arreglamos Entre Todos o no lo Arregla Nadie"

"Si al país no lo arreglamos entre todos, no lo arregla nadie". La frase, muy cara al sentimiento del peronismo, fue pronunciada ayer, al término de la entrevista que mantuviera con máximos dirigentes justicialistas, por el presidente electo, doctor **Raúl Alfonsín,** a manera de despedida cuando abandonaban el recinto del hotel céntrico donde el líder radical ha instalado su centro de operaciones. Del diálogo participaron el gobernador electo por el peronismo en Santiago del Estero, **Carlos Juárez;** los integrantes del consejo nacional justicialista, **Manuel Quindimil** y **Carlos Spadone;** el ex candidato a la vicepresidencia, **Deolindo Felipe Bittel** y el virtual senador por Tucumán, **Nicasio Sánchez Toranzo.**

La reunión con los miembros de la Dirección Peronista fue calificada de **"histórica"** por el secretario del Comité Nacional Radical, **Adolfo Gass,** que participó en la entrevista junto con Alfonsín y el futuro ministro del Interior, Antonio Troccoli.

El encuentro comenzó poco después de las 17 horas y, según pudo establecerse, **se inició con un anuncio personal del dirigente petrolero Diego Ibáñez al presidente electo sobre el desestimiento que tanto él como los gremialistas Lorenzo Miguel y Rogelio Papagno hicieron de las querellas presentadas contra Alfonsín a raíz de su denuncia sobre el pacto sindical militar.**

Esto fue agradecido por Alfonsín con palabras que algunos de los presentes calificaron como de **"gran cordialidad"**

Juárez ofreció una conferencia de prensa al concluir el encuentro, donde mencionó que el justicialismo mantendrá un contacto permanente y **"solidario"** con el radicalismo durante el próximo gobierno democrático. Y en ello coincidió con el futuro ministro del Interior doctor **Antonio Tróccoli,** quien señaló que **"entre el presidente electo y el Partido Justicialista se han llegado a grandes coincidencias y formalmente se ha decidido rescatar al país de este desastre".**

El gobernador electo manifestó que **"no solo se coincidió en la base de la unidad nacional, sino también en que se habrán de compartir las responsabilidades".**

En alusión al contenido de la entrevista con el líder radical, el dirigente santiagueño manifestó que **"muchas veces resulta sencillo y fácil coincidir en los grandes postulados, en el marco de los derechos y garantías de la Constitución de la República, en que debemos trabajar todos unidos para asegurar a la Nación el reencuentro con sus grandes destinos".**

"Pero lo que a veces no suele resultar tan sencillo ni tan fácil —acotó Juárez— **es encontrar los caminos coincidentes, los cursos de acción que lleven a la concreción de esos postulados coincidentes: y esos caminos de acceso al destino de grandeza que nosotros queremos para la República en paz, en libertad y en justicia es de los que hemos tratado esta tarde con el señor presidente "electo, Raúl Alfonsín".**

"Como nunca —agregó Juárez— tenemos la obligación de afrontar los problemas de la República no como hombres de partido sino como argentinos al servicio del destino nacional, que es de todos, que no es del partido gobernante ni es tampoco de los partidos que no lograron la victoria electoral".

A juicio del dirigente justicialista, la tarea **"es de todos los argentinos",** ya que **"el drama de la patria que nos acosa y nos tortura espiritualmente no puede menos que reclamar de los hijos la decisión de servicio, más allá de las contiendas electorales".**

Juárez recordó que "la lucha electoral ya pasó y ahora no nos preguntamos quién ganó como ayer nos preguntamos quién ganará", puesto que ahora **"tenemos la decisión de hacer ganar al país, porque el país somos todos y nosotros, los justicialistas, en grado superlativo, tenemos la obligación, en esta instancia en que la República comienza nue-**

Alfonsín, sus colaboradores más inmediatos y la cúpula del peronismo en animado y sonriente diálogo. Al despedir a sus visitantes el presidente electo usó una frase muy cara a los sentimientos justicialistas.

Troccoli afirmó que los contactos con el peronismo "serán permanentes" para salvaguardar la democracia.

UCR-PERONISMO: "CONTACTO PERMANENTE CON RESPETO Y CONSIDERACION MUTUOS"

Luego de la reunión que mantuvieron el presidente electo, **Raúl Alfonsín,** y las autoridades del justicialismo, quedó establecido un acuerdo para que el gobierno y su principal oposición mantegan **"permanente contacto"** a los efectos de resolver **"cualquier hecho, discrepancia o confusión con el mayor respeto y consideración recíprocas".**

Este virtual pacto fue revelado después de la reunión por el futuro ministro del Interior, **Antonio Tróccoli,** quien sostuvo que ese diálogo permanente quedará al margen de los naturales contactos que van a sostenerse en el ámbito parlamentario y en otras instituciones democráticas.

Tróccoli dijo sobre el encuentro que **"se habló de las responsabilidades conjuntas que los dos partidos tienen y de las responsabilidades solidarias para hacer la reconstrucción del país desde los lugares que a cada uno de los partidos le ha asignado la ciudadanía".**

El próximo titular de la cartera política señaló que las conversaciones —que se prolongaron por más de una hora— se concretaron en un marco de **"tranquilidad y gran cordialidad",** y acotó que **"hemos enfatizado en las coincidencias".**

Agregó que en esta entrevista **"se formalizó la convivencia democrática y se habló sobre coincidencias operativas para efectivizar el proceso de reconstrucción y sacar al país de este vaíadero en que se encuentra".**

Reiteró además que su ministerio será **"el ministerio de la libertad y abogado del federalismo argentino",** y en cuanto a la actitud que se asumirá frente a las provincias gobernadas por el peronismo, afirmó: **"vamos a ser respetuosos de las autonomías; pero no solo eso sino que vamos a avanzar mucho más allá del simple respeto formal de las autonomías, en una política de integración nacional, ya que las políticas del país no son solo del gobierno ni mucho menos de un partido".**

SABATO: "INVITAR A PINOCHET UNA IDEA SINIESTRA"

El escritor **Ernesto Sábato** calificó como **"siniestra"** la invitación que el gobierno militar argentino cursó al presidente chileno, general **Augusto Pinochet,** para que concurra a la ceremonia de asunción del mando del presidente electo, **Raúl Alfonsín.**

En declaraciones públicas formuladas ayer, el autor de **"Sobre héroes y tumbas"** manifestó que la actitud del actual régimen **"no ha tenido presente** —o lo ha tenido de manera provocativa— **que el pueblo argentino, así como ha repudiado a la dictadura mediante un aplastante plebiscito, repudia asimismo la dictadura que durante una década persiguió a los demócratas chilenos ensangrentando despiadadamente su patria".**

● NO DOLERSE

Señaló a continuación el destacado hombre de letras, que **"ningún chileno debe sentirse dolorido por este repudio que ahora hacemos".**

"Antes bien —agregó Sábato— **debe considerarlo como un homenaje que hacemos a su valiente lucha por la libertad de su tierra".**

CAPUTO ACLARA LA "INVITACION"

El futuro canciller argentino, **Dante Caputo,** declaró ayer que la iniciativa de invitar al presidente chileno **Augusto Pinochet** a la ceremonia de asunción del mando de **Raúl Alfonsín, "córre por cuenta del actual gobierno".**

"Es embajador del actual gobierno y no es embajador nuestro", dijo **Caputo** al referirse al comunicado de la cancillería chilena, que confirmó haber recibido una invitación del representante diplomático argentino en Santiago, general **José Montes.**

"En todo caso desconozco los detalles y no ha habido ninguna instrucción de nuestra parte", acotó.

Según Caputo, será **"la diplomacia chilena la que evaluará la situación".**

El designado canciller, quien se entrevistó ayer con **Alfonsín,** por segundo día consecutivo, confirmó la designación de **Elsa Kelly** como secretaria de Relaciones Exteriores y de **Hugo Gobbi** como secretario de Relaciones Internacionales para Asuntos Especiales.

Al consultársele sobre la resolución adoptada en Naciones Unidas, en favor de la reanudación de negociaciones entre Argentina y Gran Bretaña por la soberanía de las islas Malvinas, Caputo manifestó que **"seguimos avanzando en esto y vamos a estar, a partir de la asunción del gobierno democrático, en las mejores condiciones"** para tratar este problema.

Respecto al **Tratado Interamericano de Asistencia Recíproca (TIAR),** dijo que **"lo vamos a estudiar muy cuidadosamente porque es un tema particularmente sensible. No quiero ninguna declaración apresurada. Los problemas más complicados son los que requieren respuestas más cuidadosas".**

● MAS SOBRE PINOCHET

La **Juventud Radical** repudió la invitación formulada **"al dictador chileno Augusto Pinochet por parte del gobierno militar argentino"** para asistir a la asunción del gobierno por parte de la **Unión Cívica Radical (UCR)** el próximo 10 de diciembre.

En un comunicado distribuido ayer la **Juventud Radical** invitó **"a las restantes juventudes políticas a formular su repudio a esta inconsulta invitación".**

JUVENTUDES POLITICAS SOLIDARIAS CON CHILENOS

Las juventudes políticas argentinas se solidarizaron con su similar de Chile en la **"lucha contra la dictadura",** al término de las segundas jornadas de la juventud chilena que se realizaron en la capital trasandina, y en las que participó una delegación de este país.

El grupo argentino estuvo integrado por los dirigentes **José Hermida** (radical), **Alejandro Barthe** (intransigente), **José Antonio Díaz** (comunista), **Anahí Abeledo** (socialismo auténtico), **Ciro Cabrera** (democracia cristiana), y representantes de la **Federación Universitaria de Buenos Aires (FUBA) y del Seminario Juvenil de la Asamblea Permanente por los Derechos Humanos**

En la oportunidad, se firmó una declaración conjunta en la que se sostiene que los destinos de los pueblos argentino y chileno están **"íntimamente ligados"** con los de las naciones latinoamericanas, a las que se debe liberar del imperialismo y la dependencia.

Asimismo, los jóvenes políticos repudiaron la invasión norteamericana a Granada y las amenazas al **"heróico pueblo sandinista".**

LELOIR: NO HUBO OFRECIMIENTO DE ALFONSIN, SI UNA APERTURA

El premio Nobel de Química, **Luis Federico Leloir,** declaró ayer que no recibió ningún ofrecimiento de parte del presidente electo, **Raúl Alfonsín,** aunque este le solicitó que conversara con las autoridades designadas para el área de la Secretaría de Ciencia y Técnica, sobre los planes que podrían instrumentarse en ese campo.

Leloir, quien desayunó con el presidente electo, se mostró satisfecho por la impresión que le causó Alfonsín, y aseguró que el futuro presidente le expresó su deseo de que "todo el país funcione bien y ordenadamente", lo cual influirá en considerables mejoras para el progreso científico.

Señaló que se mencionó durante la conversación el tema de los científicos argentinos radicados en el exterior, y dijo al respecto que **"Alfonsín piensa que van a regresar cuando funcione bien el país, mejore la situación económica y haya más fondos para la investigación científica".**

Precisó que durante el desayuno de trabajo se habló sobre el estado de la ciencia y la tecnología en el país y acerca de los factores que inciden en su desarrollo, así como del tema de la formación científica en la Argentina.

Aclaró Leloir que no le pidió ninguna ayuda económica al presidente electo, para la fundación que preside, pero añadió que **"espero conseguir los fondos que nos faltan para terminar el edificio que estamos construyendo".**

DE RADICALES Y PERONISTAS

Tróccoli: "Rescatar al País de Este Desastre"; Juárez: "Unidad Nacional y Responsabilidad Común"

vamente a transitar por los carriles democráticos, tenemos la obligación de servir a ese principio que nos enseñó Juan Perón: "por encima de los hombres está el movimiento y por encima de éste la Patria".

El vicepresidente segundo del justicialismo dijo que esas inquietudes "las hemos volcado en el diálogo con el señor presidente electo; y le hemos dicho, como le decimos ahora a la opinión pública, que muchas veces resulta sencillo y fácil coincidir en los grandes postulados, en el marco de los derechos y garantías de la Constitución de la República, pero lo que a veces no es tan sencillo ni tan fácil es encontrar los caminos coincidentes".

"Así —dijo—, hemos desgranado temas que hacen a estas preocupaciones, hemos desgranado el tema del respeto que se debe, dentro de la democracia, a los que no son mayoría, porque ésta es una etapa absolutamente inédita para nosotros en la historia de la Nación".

El gobernador electo del peronismo en Santiago del Estero, Carlos Juárez, dio una conferencia de prensa con posteriodidad al encuentro con Alfonsín: 'Coincidimos en la unidad nacional y en compartir las responsabilidades'.

Destacó que "existe un gobierno nacional de un signo, el signo radical pero existe también —paralelamente— medio país político geográfico que pertenece a nuestras banderas (justicialistas), existe también un marco parlamentario donde las mayorías tienen muy escasas diferencias con respecto al caudal que han podido obtener los justicialistas y por eso, como nunca podemos decir en esta etapa inédita que existe en la República, en cierta medida, un gobierno compartido".

Aclaró, empero, que "así como compartimos el gobierno deseamos también, como ciudadanos, compartir las responsabilidades, y estamos dispuestos a hacerlo, ofreciendo lo mejor de nosotros al servicio de la reconstrucción de la Nación", porque "no queremos más tragedia en la patria, no queremos más ruina económica, no queremos más aherrojamiento de nuestras disposiciones soberanas bajo el condicionamiento de una deuda internacional que nos estrangula".

Agregó que tampoco **"queremos más injusticia en la República: queremos que haya vida en justicia y en dignidad, y esto lo compartimos radicales y peronistas".**

Tras preguntarse cómo lograr los propósitos fijados, señaló que durante la conversación con Alfonsín se visualizaron las probables soluciones, al considerarse esos temas **"despojándonos de banderías".**

"Hemos tratado de los puntos y las coincidencias comunes sobre el desarrollo regional argentino, el concierto común entre las provincias peronistas, las provincias radicales y el gobierno nacional y hemos encontrado a nuestras inquietudes, que las hemos expuesto así de levantadas, así de genuinas y así de nobles, la respuesta cabal del presidente que quiere servir también, como nosotros, a la unidad nacional", destacó Juárez.

Finalmente, afirmó que Alfonsín garantizó a la conducción del justicialismo "su firme vocación de convivencia democrática, respecto a las minorías, coincidencia en el deseo y en propósito de trabajar para superar las sutiles diferencias que podamos tener en temas trascendentes para el destino de la Patria".

"Todo lo hemos epilogado con una frase del señor presidente que no escapará a la memoria de ustedes y no escapa específicamente a la nuestra, cuando nos dijo: 'tengan ustedes la seguridad, a través de este párrafo para ustedes tan evocativo, que a este país lo arreglamos entre todos o no lo arregla nadie', concluyó Juárez.

● DIEGO IBAÑEZ

Por su parte Diego Ibáñez dijo que no se habló del espectro gremial y subrayó que **"ellos aspiran** (el bloque de diputados justicialistas) **a obtener la vicepresidencia del parlamento"**, aunque reveló que **"este tema no fue analizado con el presidente".**

DEL CIOPPO CON EDILES JUSTICIALISTAS: ACUERDO

La Mesa Ejecutiva del Bloque de Concejales Justicialistas, integrada por Juan Fagin, Ricardo Pérez y Pedro Bustos, se reunieron con el intendente municipal, Guillermo del Cioppo, a quien le plantearon el apoyo irrestricto del Bloque Justicialista para aprobar en el próximo presupuesto de la comuna la partida necesaria a la Dirección de Asistencia Social de la Municipalidad para el programa de vacaciones de los alumnos primarios de los colegios metropolitanos

También se lo solicitó una urgente resolución para que el municipio pueda proveer el Comedor Infantil "Don Segundo Sombra" de Parque de los Patricios víveres para 350 porciones diarias. Del Cioppo acordó autorizar la contratación y la realización del período vacacional de acuerdo con lo requerido. De la misma manera, prometió resolver favorablemente la remisión de las provisiones al Comedor Infantil "Don Segundo Sombra".

Asimismo, la citada Mesa ha resuelto proponer a sus compañeros la suscripción de un proyecto de declaración en conjunto para que el Consejo Deliberante declare "persona no grata" y repudie la presencia del dictador Augusto Pinochet en nuestro país.

'NO HUBO BUENOS MODALES'

El dirigente chaqueño **Deolindo Bittel** declaró ayer que el grupo de diputados peronistas metropolitanos **"no mostró buenos modales"** al retirarse de las deliberaciones que consagraron titular del bloque partidario en la cámara baja a **Diego Ibañez (SUPE)**, y sostuvo que **"en la democracia hay que estar predispuesto a ganar y perder y no se puede pretender siempre ganar porque se viva en la Capital Federal".**

Bittel formuló declaraciones, y negó que las discusiones que se produjeron entre los diputados peronistas, a las que calificó de **"lógicas"**, hayan significado un enfrentamiento entre **Herminio Iglesias y Lorenzo Miguel.**

"No creo que el asunto tenga la trascendencia que se le quiere dar —dijo Bittel—. No hubo tal enfrentamiento entre Lorenzo Miguel y Herminio Iglesias, y que no intervino personalmente ni por interposita persona, porque dejó hacer".

● JURAMENTO

Los diputados del bloque justicialista, antes de asumir formalmente sus funciones parlamentarias, prestarán juramento de fidelidad **"a los fundamentos históricos del movimiento justicialista y a su contenido revolucionario"**, en un acto que se cumplirá ante la tumba del general Juan Perón, en el cementerio de la Chacarita.

Los legisladores peronistas se reunirán con tal motivo el próximo viernes a las 10, frente al mausoleo que se levanta en memoria de Perón

Paralelamente se conocerá un comunicado de prensa en el cual los diputados enumerarán los puntos principales de su compromiso, a la vez que mencionarán definiciones formuladas en vida por **Eva Duarte de Perón.**

● PIDEN RENUNCIA

CORDOBA, 18 (Télam).— El frente doctrinario peronista reiteró su pedido de renuncia de la conducción partidaria, señalando que **"deben presentar sus renuncias los miembros del consejo provincial del Partido Justicialista, distrito Córdoba".**

LA "JP" CONMEMORA EL "DIA DE LA SOBERANIA"

La Juventud Peronista anunció que, con motivo de conmemorarse el domingo 20 el Día de la Soberanía Nacional, en recuerdo del combate de la **Vuelta de Obligado**, hará proyectar hoy a partir de las 20 en la Plaza de la República las películas **"Reactualización doctrinaria para la toma del poder"** y **"Marcha por la democracia del 16 de diciembre de 1982".**

En un comunicado que firman los dirigentes **Carlos González, Gustavo Gemellei, Nilo Gambini, Alejandro Magnin y Gabriel Fellizola**, la Juventud Peronista hizo saber asimismo que en la fecha dispondrá mesas a lo largo de la avenida Corrientes y de la calle Florida, en esta Capital, con materiales políticos alusivos a la fecha

● ACTO EN SANTA FE

SANTA FE, 18 (Télam).— Las juventudes políticas de Santa Fe realizarán mañana un acto y una movilización en la peatonal San Martín, a partir de las 10, para recordar un nuevo aniversario de la **Vuelta de Obligado**, institucionalizado como el Día de la Soberanía Nacional.

La marcha ha sido convocada también con el propósito de expresar el **"repudio a la invasión norteamericana a Granada y su descarado intervencionismo en centroamérica, manifestado en sus ataques contra la soberanía popular de Nicaragua, El Salvador y demás países de la región".**

YA "SESIONA" DIPUTADOS

La **Unión Cívica Radical** pondrá a consideración del bloque peronista antes de las próximas sesiones extraordinarias del Congreso un proyecto propiciado por el designado embajador itinerante **Hipólito Solari Yrigoyen** para la creación de una **Comisión Parlamentaria Defensora de los Derechos Humanos.**

En cambio, el radicalismo ya giró a consideración de los diputados justicialistas el proyecto de creación de una **Comisión de Economías Regionales** según precisas instrucciones del presidente electo **Raúl Alfonsín** al bloque de legisladores de su partido, según se confirmó.

● FUTURA LEY

Una fuente confiable anticipó que el presidente electo podría introducir la iniciativa al enviar al Parlamento la futura ley de ministerios, correlativamente con el proyecto de creación de la Subsecretaría de Economías Regionales en la órbita del Ministerio de Economía.

● PROPUESTAS

En el Palacio del Congreso, aproximadamente 95 diputados justicialistas **—con la ausencia no confirmada de algunos legisladores por la Capital—** deliberaron sobre las propuestas radicales, confrontándolas con las propias, y estipulando finalmente la creación de una comisión compatibilizadora de proyectos del bloque y otra comisión asesora que se integrará **"con legisladores con experiencia legislativa".**

CREDITOS

En al acto, sin anticipo, sin garantía. Vaquería. Remeras-Camisas-Pantalones Conjuntos Deportivos-Mallas-Zapatería Empleados, Empleadas Publicos, Municipales, Estatales, Fuerzas Armadas Ministerios, Bancarios.

TRAER RECIBO SUELDO

AV. DE MAYO 560
SUBSUELO CAPITAL
TEL: 34-5789
VAQUERIA OSCAR

URUGUAYOS

TODOS LOS MARTES crónica CON

crónica DEL URUGUAY

LA MAS COMPLETA INFORMACION DEL HERMANO PAIS AL ESTILO DE crónica

UN DIARIO EN OTRO DIARIO

CASO HOLMBERG: EL ABOGADO HERNAN GONZALEZ (a) GIMENEZ TIENE "LICENCIA"

"Dificultades, son lo Unico Cierto"

El abogado **Hernán González** que investigó el asesinato de la diplomática **Elena Holmberg** por encargo de los servicios de inteligencia del Ejército bajo el nombre supuesto de **Horacio Giménez**, es el actual director de administración del Ministerio de Obras Públicas del gobierno de la Provincia de Buenos aires, dijo ayer una fuente judicial.

El nombre de González surgió al conocerse el auto de prisión preventiva dictado por el juez **Siro de Martini** contra el coronel **Carlos Tepedino y el teniente coronel Julio César Bellene por "mendacidad" y "ocultamiento de una investigación".**

En ese dictamente judicial se mencionan declaraciones de **Eugenio Holmberg** según las cuales un tal Horacio Giménez —que después resultó ser Hernán González— le confirmó que había investigado la muerte de su hermana por encargo del Batallón 601 de Inteligencia del Ejército, por ese entonces bajo la jefatura de Tepedino y Bellene.

Según la resolución judicial se aclaró la existencia de Giménez (González) luego de un careo entre Tepedino y el teniente coronel (RE) **Enrique Holmberg**, revelándose que se trataba de un abogado asesor de Bellene, quien prestaba servicios dentro del escalafón profesional.

Una fuente de Tribunales confirmó ayer que González se desempeña en el Ministerio de Obras Públicas bonaerense pero que **"desde hace varios días no concurre a su despacho porque goza de una autorización especial".**

González fue designado como director general de Administración en 1981, según dijo la fuente.

● HABLA ENRIQUE HOLMBERG

Enrique Holmberg, hermano de la asesinada diplomática **Elena Holmberg**, aseguró ayer que en **"lo único que se ha podido avanzar"** en la investigación del hecho en los últimos meses es en el **"reconocimiento de las dificultades existentes"** y dijo desconocer si la Armada está probadamente involucrada en el asunto.

Holmberg, teniente coronel retirado del Ejército, aclaró asimismo que **"no es cierto qué alguien de los que participó en la investigación haya dicho que son los marinos, los culpables de la muerte de su hermana aunque dentro de las hipótesis está mencionada esa posibilidad".**

En declaraciones formuladas a un programa radial, calificó de **"absolutamente reales"** los argumentos que tomaron estado público de la prisión preventiva dictada por el juez Federal Siro de Martini a los coroneles Carlos Alberto Tepedino y Julio César Bellende, ex titular y actual jefe, respectivamente, del Batallón de Inteligencia del Ejército 601.

Para citar un ejemplo del estado actual de la pesquisa, señaló luego que **"recientemente, cuando a uno de los investigadores se le preguntó por qué él había negado la existencia de investigación,** contestó que **'yo no negué la existencia de investigación, porque investigación nunca hubo, lo que hubo fue recopilación de datos' ".**

Ante una consulta, Holmberg expresó que **"se ha avanzado en el conocimiento del sistema, no se ha avanzado en el conocimiento de las personas que pueden haber actuado en episodios que cada vez parecen más conectados, como son el de Héctor Hidalgo Solá, Horacio Agulla, Elena, etcétera".**

Más adelante y en claro tono crítico puntualizó que **"por una cuestión semántica, durante tres años no se llevó a cabo ninguna investigación sobre la muerte de Elena".**

En respuesta a otra requisitoria sobre la actuación del juez Siro de Martini, de quien afirmó que "procede con una enorme eficiencia pero al mismo tiempo una enorme cautela", sostuvo también que "ha realizado todo lo humanamente posible para llegar a la comprobación de algunas de las hipótesis".

"Pero también —agregó— creo que hasta el momento no se ha podido llegar, como creo que no se ha podido llegar en ninguno de los casos, a nada. Porque aquí no hay que olvidarse que el ministro del Interior de entonces y el presidente de la República (Albano Harguindeguy y Jorge Videla, respectivamente) se mostraron impotentes frente a los hechos".

Holmberg manifestó además que "afortunadamente las personas que están trabajando en la investigación de este asunto lo están haciendo con una enorme conciencia y con un gran sentido de responsabilidad, todo lo que a nosotros se nos pueda ocurrir, a ellos ya se le ha ocurrido y ya lo han hecho".

Subrayó, por otra parte, que "hay algunas cosas que se están corrigiendo en el país, pero otras que todavía están en vigencia. En la Argentina hay ciudadanos de primera y de segunda, los de primera son aquellos que tiene facultades para contestarle a un juez por nota y no concurrir a una citación judicial, pero hay otros que tienen la obligación de concurrir tantas veces como el juez los llame que es lo lógico".

Por último, reveló que dos de los militares que "no se escudaron en el privilegio de utilizar la protección legal que tienen para no concurrir y responder por nota", fueron el ex ministro del Interior Albano Harguindeguy, y el ex jefe de la Policía Federal René Ojeda, aunque no quiso mencionar a quienes contestaron por escrito.

DEROGAN LEY REPRESIVA DE DELITOS SUBVERSIVOS

El Poder Ejecutivo Nacional derogó la Ley Nº 22.156, mediante la cual se habían modificado los artículos 13 y 53 del Código Penal, estableciendo como recaudo adicional para la obtención de la libertad condicional de condenados por delitos con motivación o finalidad subversiva, la previa solicitud de informes al Ministerio del Interior sobre la personalidad y antecedentes de aquellos, por parte de los magistrados.

● REENCAUZAR ORDENAMIENTO LEGAL

En el mensaje de la ley derogatoria, número 22.980, dada a conocer ayer en la Casa de Gobierno, se señala que "en las actuales circunstancias y atendiendo a la próxima etapa de institucionalización del país, así como al espíritu que preside la motivación y finalidades de la Ley de Pacificación Nº 22.924, parece conveniente reencauzar el ordenamiento legal modificado excepcionalmente por la citada Ley 22.156, a fin de que nuevamente transite según los textos reglamentarios determinados por los artículos 13 y 53 del citado Código Penal en su anterior redacción".

Asimismo se destaca "la obsolecencia de una norma como la referida Ley 22.156, toda vez que la sanción y promulgación de la ley de enjuiciamiento de actividades terroristas y subversivas Nº 22.928, analiza y prevée sustancialmente todo el amplio espectro relacionado con los delincuentes terroristas y subversivos".

PADRE DE UN CONSCRIPTO ACUSA

El ciudadano **José Antonio Espinoza** responsabilizó ayer al general **Cristino Nicolaides** por la vida y seguridad de su hijo, soldado conscripto que, según dijo, fue azotado junto a otros conscriptos arrestados en Campo de Mayo, por el segundo jefe de esa unidad, teniente coronel **Herrera.**

En una carta documento que dirigió a Nicolaides, Espinoza dijo que su hijo, el granadero Eduardo Espinoza, y otros conscriptos, fueron lesionados con golpes asestados con bastones de goma por el teniente coronel Herrera.

Espinoza responsabilizó al comandante en jefe del Ejército por la seguridad y la vida de su hijo y los otros soldados, exigiendo además una inmediata revisación médica de los conscriptos involucrados **"para la constatación de los golpes tras un incidente pueril y anecdótico".**

Asimismo el padre del conscripto exigió una inmediata investigación de los hechos por entender que la actitud del teniente coronel Herrera **"configura delito".**

YACYRETA: TIERRAS ADQUIRIDAS POR EL DOBLE DE SU VALOR

Irregularidades en la compra de los terrenos expropiados para la construcción de viviendas para el personal que actuará en la construcción de la represa hidroeléctrica de Yacyretá, fueron corroboradas por la justicia.

De acuerdo a la versión, que no pudo ser confirmado o desmentida en el Juzgado Federal a cargo de Oscar Salvi, quien entiende en una denuncia al respecto, se habría establecido que por esas tierras se abonó el doble de su valor real.

Cabe recordar que Salvi, por intermedio de la secretaría de Leonaro de Martini, está investigando una denuncia al respecto pero sin que se conozcan mayores detalles en razón del secreto del sumario.

MASSERA AL MARGEN DE DUPONT

El abogado **Jaime Prats Cardona,** defensor del almirante (R) **Emilio Eduardo Massera,** precisó ayer que su defendido no se encuentra involucrado en la causa en que se investiga el secuestro y posterior asesinato del publicista **Marcelo Dupont.**

En un comunicado, Prats Cardona, salió al cruce de publicaciones periodísticas que involucraban a Massera como implicado en los procesos en que se investigan los crímenes de la organización terrorista conocida como **"Triple A"** y la muerte de Marcelo Dupont.

Al respecto el letrado aclaró que en la causa de la "Triple A" que instruye el juez federal **José Nicasio Dibur,** Massera prestó declaración unicamente sobre hechos ocurridos presuntamente en la Escuela de Mecánica.

Añadió que la justicia militar es la única competente en el caso.

Analfabetos: Drama que ha Sido Minimizado

El secretario de Educación del gobierno constitucional **Bernardo Solá**, reveló ayer que el país tiene un índice de deserción escolar que supera el 50 por ciento —promedio y alcanza al 70 por ciento en algunas provincias, según los estudios realizados por los equipos de educación de la Unión Cívica Radical (UCR).

"En cuanto al analfabetismo real no hay cifras. Ya no podemos seguir creyendo que la Argentina tiene ocho analfabetos cada cien, cuando tradicionalmente se ha calificado como "alfabeto" a quien sabe firmar", dijo Solá.

Añadió que **"nadie sabe a qué porcentajes asciende el analfabetismo por desuso, en el que se inscriben aquellas personas que aprendieron a leer y a escribir pero que no alcanzaron a utilizar el idioma como lenguaje cultural".**

"De esta manera, y ante tal panorama, habrá que pensar en campañas nacionales, habilitación de centros de alfabetización y en dar una gran dinámica a la Dirección Nacional del Adulto", añadió el futuro secretario de Estado.

Pocas horas antes de partir para Salta, Solá explicó que, durante toda la semana, recibió información directa de los equipos de educación de la UCR de la mayoría de las regiones del país.

"Todo es mucho más grave de lo que la gente se imagina, pese a que no podemos hablar con exactitud de los índices de niños desnutridos", dijo Solá.

Agregó que "las verdaderas zonas marginadas del país son la que rodean a las grandes ciudades" y que "merced al Plan Alimentario Nacional (PAN) se podrá hacer acciones que den solución a angustiantes situaciones".

Puntualizó Solá que "lamentablemente, los datos del censo de 1980 no alcanzan para clarificar el tipo de situaciones comentadas pero, con la labor realizada por nuestros equipos (radicales) educativos, nos acercaremos a la realidad".

Dijo también que "el carácter de obligatorio y gratuito de la enseñanza pierden fuerza si los niños no pueden llegar a las escuelas por desnutrición o por falta de medios".

"De allí que yo insista en que me voy a dedicar, en la primera etapa de mi gestión a los aspectos asistenciales de la educación", reiteró Solá.

De acuerdo con las cifras del último censo nacional —1980— 5.465.721 argentinos no habían terminado la escuela primaria, y 2.376.878 de ellos, tienen 50 años o más.

● APOYO A FRIGORIFICOS

Un régimen especial de apoyo a la industria frigorífica aprobó ayer el Banco Central, que contempla la refinanciación de las deudas en pesos vigentes y un apoyo financiero adicional a las empresas del sector, según se informó oficialmente.

En la refinanciación de las deudas en pesos podrán participar las entidades financieras acreedoras de empresas nacionales de la industria frigorífica exportadora, y dicha operación se efectuará a cuatro años de plazo más uno de gracia, con ajuste de capital según el índice de actualización de préstamos.

ESCUELA DE ENET: CIERRE QUEDA EN SUSPENSO

Representantes de los alumnos, profesores y personal administrativo de la **Escuela Nacional de Educación Técnica** (ENET) Nº 21, obtuvieron de parte del Consejo Nacional de Educación Técnica (CONET) la decisión de dejar en suspenso la desaparición de esa casa de estudios, luego de una reunión que mantuvieron con autoridades del organismo.

Según informaron, los alumnos, profesores y personal administrativo de la ENET Nº 21, tras haber solicitado reiteradamente una audiencia con las autoridades del CONET habían resuelto —ante la falta de respuesta— no ingresar en el establecimiento, realizaron una concentración frente a la sede del organismo oficial a fin de manifestar su reclamo.

La ENET Nº 21, **"Fragata Escuela Libertad"** funcionó durante 37 años en el barrio metropolitano de Saavedra y debió abandonar el edificio que ocupaba a principios de este año, al vencer el contrato de locación. Por ello pasó a funcionar, en principio provisoriamente, en el edificio de la ENET Nº 1 de la localidad bonaerense de Florida.

Sin embargo, tiempo después se decidió que ambas escuelas serían fusionadas, por lo que la ENET Nº 21 desaparecería efectivamente y dejaría a la Capital Federal sin una de las dos únicas escuelas técnicas especializadas en construcción.

Luego de reiteradas e infructuosas gestiones ante las autoridades de la propia escuela y ante el CONET, los alumnos —alrededor de 400— y el personal docente y administrativo —más de 50— resolvió realizar la concentración ante el CONET.

Solo entonces fueron recibidos representantes de los profesores y el alumnado por el director general de Enseñanza Técnica, profesor Brezzia, y por el jefe de Inspección Regional Buenos Aires, profesor De Cesare, quienes manifestaron que la fusión **"quedará en suspenso y sujeta a un nuevo análisis hasta el mes de marzo",** próximo.

Según manifestaron los alumnos y profesores, las autoridades del CONET hicieron especial hincapié en la necesidad de buscar un edificio apropiado dentro del radio de influencia que la ENET Nº 21.

Para ello, tanto el alumnado como el cuerpo docente se comprometió a iniciar la búsqueda de un solar adecuado —incluso podría ser el mismo que ocupó ahsta este año, habida cuenta de que se encuentra desocupado.

Presunta Estafa Contra Ferrocarriles: Detenidos

Personal de la Policía Federal habría detenido a cinco funcionarios de Ferrocarriles Argentinos acusados de haber perpetrado una multimillonaria estafa en contra de la empresa, según pudo saberse.

La orden de detención habría sido impartida por el juez federal **Oscar Salvi** que lleva adelante la investigación, señalándose que la estafa habría perjudicado también a empresas privadas y a otras sociedades del Estado.

Según pudo establecerse el sumario por el cual se realizó el operativo está caratulado **"Falsificación de documento público y privado, estafas y defraudaciones reiteradas, malversación de fondos, negociaciones incompatibles con la función pública, enriquecimiento ilícito y encubrimiento y balance falso".**

Tucumán: Jefe Policial, Detenido

VINCULADO A REUTHER EN SECUESTRO DE MATRIMONIO

SANTIAGO DEL ESTERO, 18 (Télam).— El juez del Crimen de Cuarta Nominación, doctor **Remigio Carol**, ordenó la detención del director de la Brigada de Investigaciones de la provincia de Tucumán, comisario mayor **Ramón Eduardo Soria**, dentro de las actuaciones por el secuestro de **Alexandro Santa Ana**, su esposa **Hilda Josefa Motta** y una hija de ambos.

En fuentes tribunalicias trascendió que la medida fue solicitada por el fiscal del Crimen, ante la presunción que Soria incurrió **"en falso testimonio"** cuando prestó declaración ante el magistrado, al expresar que **"no recuerda nada"** de las acciones que cumplió **"para ayudar a Yunes"**, cabecilla del grupo secuestrador, cuando el jefe del Regimiento 19 de Infantería de Tucumán, teniente coronel **Agustín Reuther**, le solicitó su mediación en su favor.

Asimismo —destacan las fuentes— el funcionario policial contestó con **"evasivas"** a todo el interrogatorio.

Soria fue alojado en la Guardia de Infantería de la policía de esta provincia, en calidad de **"incomunicado"** y se espera que el juez Carol disponga su nueva comparencia al finalizar la mañana de hoy.

● OTRAS DILIGENCIAS

Dentro de la reserva en que se desenvuelve la investigación, trascendió que el titular del juzgado del Crimen de Cuarta Nominación, citó al comisario **Ramón Ignacio Alcaraz**, subalterno directo del comisario mayor Soria, de la policía de Tucumán, quien habría sido el encargado de citar a Alexandro Santa Ana, todas las veces en que la Brigada de Investigaciones de la provincia vecina exigía al damnificado a **"devolver las cosas a Yunes"**.

Mientras tanto, se sabe también que el mismo magistrado solicitó el comparendo de otro policía de Tucumán, un comisario de apellido **Ocaranza**, quien se habría negado a acatar órdenes de Soria en contra de Santa Ana, bajo el pretexto que las cumpliría **"recién cuando este radicada la denuncia"**.

Ante la resistencia, se habría producido un entredicho entre Soria y Ocaranza, lo que habría decidido a aquél a trasladar a éste y pasar el cumplimiento de las diligencias al comisario Alcaraz, mencionado anteriormente.

El juez que entiende en esta causa, libró exhortó a su pare de Tucumán, solicitando el comparendo de los cuatro suboficiales del Regimiento 19 de Infantería que participaron en el secuestro del matrimonio Santa Ana en febrero de este año, para realizar un careo con el teniente coronel Reuther.

Los suboficiales mencionados fueron oportunamente procesados y puestos en libertad.

Por otra parte, tras prestar declaración anoche el jefe del Regimiento 19 de Infantería de Tucumán, teniente coronel Agustín Reuther, quedó en calidad de **"comunicado"** y alojado en dependencias del Batallón de Ingenieros de Combate 141, con asiento en esta capital.

Revelaciones Sobre el Robo de Piezas de Arte en Córdoba: Involucran a Yaguer y Montoneros

'UN COMODORO ACTUO DE ENLACE'

CORDOBA, 18 (DYN).— La investigación del robo de una apreciable cantidad de piezas de arte en el museo cordobés **"Marqués de Sobremonte"**, en febrero de 1982, tuvo un insólito giro cuando el principal imputado en la causa declaró que fue realizado **"junto a miembros de montoneros"**; cuando se infiltró en la organización subversiva **"por orden de un alto oficial de las Fuerzas Armadas"**.

El abogado defensor del imputado en el caso, cuyo nombre es **Alberto Raulfo Ojeda**, solicitó a la justicia que este episodio fuera **"encuadrado en los alcances de la Ley de Pacificación Nacional** (o de amnistía)", **y que todos los antecedentes del caso se remitan a la justicia federal.**

Según trascendió de fuentes tribunalicias, el tribunal que trabaja en el caso rechazó la primera de las peticiones de la defensa, pero se apartó en la segunda solicitud, resolviendo remitir los antecedentes al juzgado federal de turno.

En la audiencia pública y oral donde se ventilaba el robo, en cuyo transcurso se dilucidó que las obras de arte robadas se vendieron en Paraguay, Ojeda reveló que participó o supo de la realización de hechos que se remontan a principios de 1981.

De acuerdo a declaraciones de Ojeda, el detenido entrevistó en enero de 1981 a **"un custodia de la Unión Obrera de la Construcción, (UOCRA), al que conocía, solicitándole trabajo, siendo derivado posteriormente para que mantuviera una charla con un hombre apellidado Chabras, alias "El turco", allegado a medios gremiales de Córdoba".**

Chabras, según Ojeda, **"me preguntó si sabía de armas y explosivos, y si conocía a Osvaldo Luna, y a las dos preguntas dije que sí"**, y agregó que luego **"arreglaron una entrevista con un oficial aeronáutico, de apellido Albrici, y con rango de comodoro, quien revistaba en inteligencia de la Fuerza Aérea".**

Ojeda declaró que Albrisi le propuso **"infiltrarse en montoneros, para obtener información de un tal Paulone, alias Negro, y de Oscar Clemente Yaguer".**

Yaguer, según información oficial, fue **"jefe de la banda" abatido en Córdoba a principios de este año, durante un enfrentamiento "con fuerzas de seguridad, en la zona rural de la localidad cordobesa de Juárez Celman".**

Según trascendidos, Ojeda declaró que le ofrecieron "dinero mensual", prometiéndole que "colocarían a mi nombre propiedades de la subversión como así también "arreglar" mis antecedentes penales, limpiándome el prontuario".

Igualmente, Ojeda informó a la justicia que el aparente jefe militar le encargó "recabar información de un tal Lerner, quien se suponía era un comandante del ejército revolucionario del pueblo (erp), aunque militaba en montoneros como comandante segundo".

Ojeda declaró que, "en aquella reunión estuvo presente Carlos Moore, alias Charly, un ex extremista que intervino en el copamiento de la fábrica militar de pólvora y explosivos de Villa María, en 1974", actualmente prófugo, sindicándolo, además, "como un colaborador en la lucha antisubversiva".

Dijo Ojeda que "los primeros encuentros fueron con Luna, quien me introdujo en el grupo, asistiendo a reuniones y clases en una finca de la calle Achaval Rodríguez, en la capital cordobesa, de propiedad de la familia Salis".

Agregó que a esa casa concurrían Luna, Solano Aguilera (alias Checho), Celso González (alias Claco), Sergio Bruno (alias Pardo), concubino de Elías Salis (alias La gringa), un tal Ferreira (alias Pichi), Mirta Capdevilla (alias La gringa) y ocasionalmente, Antonio Salis, (alias El turco), hermano de Elía".

De acuerdo al relato de Ojeda, en diciembre de 1981 fueron a un campamento levantado en el paraje "Los Zorrillos", cercano a la localidad serrana de Tanti, en donde "efectuamos práctica de armas y explosivos".

Acotó que "allí se planificó el robo al museo "Marqués de Sobremonte" y, el 5 de febrero de 1982, Celso González y Ferreira fueron a la dependencia oficial —situada en pleno centro de Córdoba y a una cuadra de la Jefatura de Policía—, escondiéndose en el interior, y esperaron que el personal se fuera para cortar la alarma, robando gran cantidad de piezas de arte, con ayuda de otros componentes de la banda".

"Cargamos todo en una camioneta —agregó Ojeda—, llevando la mayor parte del botín al Paraguay", lugar donde Ojeda fue detenido, y expulsado por autoridades de ese país, aunque sin informar a la Gendarmería Nacional.

Ojeda dijo también que "de todos esos pasos tenía conocimiento el comodoro Albrisi, quien me instruyó para que continuara infiltrado en esa célula".

De acuerdo con su narración, Ojeda se "apartó del grupo cuando sus integrantes continuaron planificando hechos que seguramente tendrían gran resonancia, como el secuestro de comerciantes locales".

"Para entonces —dijo—, ya no me pagaban según lo prometido", resolviendo en consecuencia "vender algunas piezas robadas en el museo".

Ojeda informó a la justicia que las mensualidades eran de "entre 400 y 700 pesos", y las entrevistas con el militar se realizaban en la sede de una empresa identificada como "Incoal", ubicada en la calle Maestro Vidal, alrededor del 1500, situada en el barrio "Alberdi" de la capital cordobesa.

Finalmente, Ojeda informó que no haría más revelaciones "porque temo por mi integridad física".

FUNCIONARIO REHABILITADO Y CON COBRO DE SALARIO CAIDO

El juez especial en lo Civil y Comercial **Luis M. Graibois** dejó sin efecto la cesantía del apoderado de la comuna metropolitana **Victoriano Angel Farías** y le reconoció derecho a salarios caídos indexados, según el INDEC más un interés del 8 por ciento anual.

Farías se desempeñaba en la Dirección General de Asuntos Jurídicos de la comuna cuando el 20 de mayo de 1980 fue declarado cesante, al poco tiempo de haber cumplido 34 años de servicio ininterrumpido en esa repartición.

Para la cesantía de Farías se argumentó una supuesta negligencia en la tramitación de los juicios

Se acusó al apoderado de no haber anotado en un libro la fecha de las audiencias que tenía la comuna en ocho juicios, a algunas de las cuales no concurrió el letrado con perjuicio para la resolución de la causa.

Farías argumentó que la cesantía era arbitraria

Desaparecidos: Denuncia en la UN

El delegado regional para América latina del Alto Comisionado de las Naciones Unidas para los Refugiados (ACNUR) **Mohammed Benamar**, reveló ayer que entre 1976 y 1979, esa entidad recibió denuncias sobre la desaparición de 119 refugiados en la Argentina.

Benamar explicó que el organismo a su cargo, atendió esas situaciones constituyendo los expedientes respectivos sobre cada caso; pero, a pesar de que **"nuestra oficina no ha cesado de evocar este problema con las autoridades durante los últimos años"** ha sido **"lamentablemente, sin recibir respuestas**

Durante una prolongada entrevista el diplomático precisó aspectos sobre la situación de los 6.000 refugiados **"reconocidos"**.

En tal sentido, el funcionario destacó que las elecciones del 30 de octubre, el levantamiento del estado de sitio y las opiniones en favor de los derechos humanos, vertidas en reiteradas oportunidades por el presidente electo, **Raúl Alfonsín, "han provocado una ola de entusiasmo entre los exiliados, según las informaciones recibidas principalmente de nuestras oficinas de Europa Occidental".**

"Mis colegas en París, Madrid, Roma, han recibido cientos de pedidos de repatriación de exiliados argentinos que desean regresar a su país" dijo. Consideró luego que esa **"es la mejor solución"** ya que **"sea cual fuere el grado de generosidad que brinde el país de asilo", el beneficiario "padece generalmente, desventajas psicológicas que solo desaparecen con el regreso a su patria.**

Anticipó además que el ACNUR "está dispuesto a otorgar ayuda a los refugiados argentinos que se encuentran bajo su protección jurídica, para el viaje de regreso desde el país de asilo", y elogió las recientes declaraciones del futuro ministro del Interior, **Antonio Tróccoli**, referida al futuro de los exiliados.

Al referirse a la especial situación vivida en las últimas dos décadas en América latina, **Banamar, recordó que la función esencial del organismo que encabeza en esta parte del hemisferio ha sido la de "brindar protección jurídica internacional" a los centenares de víctimas de la violación sistemática de los derechos humanos, que provocó "el exilio de millares de personas amenazadas".**

RECURSO CONTRA JUNTA POR SMITH

Familiares de desaparecidos por razones políticas y gremiales, promovieron ayer un recurso de amparo contra la Junta Militar y reclamaron de la Justicia que **"se le ordene (a ese organismo) cesar en la injustificada retención de información sobre la situación de personas desaparecidas".**

La presentación fue efectuada por **Ana María Pérez de Smith**, desaparecido en 1977, y **Graciela Fernández Meijide**, entre otros, con el patrocinio de los abogados **Emilio Fermín Mignone**, presidente del Centro de Estudios Legales y Sociales (CELS), y otros letrados pertenecientes a las entidades defensoras de los derechos humanos.

En el escrito, los peticionantes recordaron que en los últimos meses y particularmente en las últimas semanas, se realizaron "notorios" procesos judiciales **"por encubrimiento, falsedad ideológica, violación de los deberes de funcionario público, privación ilegal de la libertad y asociación ilícita".**

En tal sentido consideraron esas actuaciones judiciales **"han proporcionado la evidencia** —o por lo menos graves, precisas y concordantes presunciones— **de que existe una generalizada retención de información sobre las acciones que motivaron el secuestro y desaparición de personas, y sobre el paradero y suerte de las víctimas".**

Señala más adelante que la presentación, efectuada "en las vísperas de la reinstalación del estado de derecho" es una "contribución al advenimiento incondicionado" de la democracia y destaca que por ello "prescinde de las desviaciones jurisprudenciales que facilitaron la comisión

ANULAN ACTUACION EN PROCESO POR DESACATO

El juez Federal **Norberto Angel Giletta**, declaró la nulidad de todo lo actuado en un proceso que se instruyó al abogado **Oscar Igounet** (h) por supuesto desacato al juez Federal **Eduardo Francisco Marquardt.**

Igounet fue procesado porque al realizar la defensa del general de división (RE) **Miguel Angel Iñiguez** tuvo expresiones que se consideraron lesivas para el juez Marquardt.

Giletta consideró que el procesamiento de Igounet no es ajustado a derecho porque no se trata de expresiones injuriosas, sino que el letrado atribuyó a Marquardt la comisión de delitos, como violación del secreto del sumario, denegación y retardo de justicia,

EDICTO

Juzgado Nacional de Primera Instancia en lo Civil y Comercial Federal Nº 7, Secretaría Nº 13, sito en Paraná 386, piso 1º, cita y emplaza a IRMA DEL CARMEN ACOSTA MIRANDA, para que dentro del quinto día de efectuada la presente publicación, comparezca a tomar la intervención que le corresponda en el juicio "DIRECCION NACIONAL DE RECAUDACION PREVISIONAL c/ACOSTA MIRANDA, Irma del Carmen S/EJECUCION FISCAL", bajo apercibimiento de designar al Sr. Defensor Oficial para que la represente.

Buenos Aires, 28 de setiembre de 1983.

SEGUN FRANCO, NO CONVIENE DESIGNAR UN SECRETARIO DE ESTADO EN CADA FUERZA

"Armada Apoyará al Gobierno Civil"

El titular de la Armada, almirante **Rubén Franco**, ratificó el apoyo de las Fuerzas Armadas al futuro gobierno constitucional y confirmó que las actas del actual régimen militar quedarán derogadas el 5 de diciembre —día en que también quedará disuelta la Junta de Comandantes—, con lo que se pondrá fin al proceso de reorganización nacional iniciado el 24 de marzo de 1976.

Franco informó además que abandonará su cargo el mismo día en que la asamblea legislativa proclame la fórmula presidencial que triunfó en las elecciones del 30 de octubre.

El titular naval reiteró que su arma **"no depondrá jamás por la fuerza a un gobierno constitucional"** y aseguró que **"pondrá el hombro y dará su apoyo"** a las autoridades que asumirán el próximo 10 de diciembre.

Por otra parte, opinó que **"no es conveniente la designación de secretarios de Estado de las Fuerzas Armadas, porque será un injerto entre el presidente de la Nación y el titular directo de cada fuerza".**

"Pienso —acotó— **que el organigrama debería ser: presidente, es decir comandante en jefe, luego ministro de Defensa y en tercer orden, los titulares de cada arma".**

Con respecto del diferendo con Chile por el canal de Beagle, expresó reservas acerca de la forma en que el gobierno constitucional encarará la solución.

El almirante Franco ratificó expresamente —además— que las Fuerzas Armadas **"apoyarán sin reservas a Alfonsín, como lo hubiéramos hecho con Italo Luder si el justicialismo hubiera ganado las elecciones".**

"Las Fuerzas Armadas siempre estuvieron convencidas que se debe apoyar al movimiento político que triunfara en las elecciones", dijo el jefe de la Marina.

"Aquí —recalcó— **debemos trabajar todos y poner el hombro para salvar al país, para recuperarlo. Puedo asegurar que la Junta Militar ha querido fervientemente arribar a este momento en que se avisora inmutablemente la etapa institucional del país".**

Con respecto a la existencia de la Junta Militar como órgano de poder, Franco confirmó que quedará disuelta el 5 de diciembre, simultáneamente con la caducidad de las actas institucionales del proceso y con la proclamación de Alfonsín como presidente constitucional.

Ratificó también que desde ese día hasta el 10, el gobierno del general Reynaldo Bignone será "provisional", siendo el actual jefe del Ejecutivo quien efectuará la transferencia del poder.

El comandante de la Armada anunció asimismo que el 6 de diciembre se despedirá de la fuerza con un mensaje que pronunciará desde la Base Naval de Puerto Belgrano y que delegará el mando en el jefe del Estado Mayor General, vicealmirante **Carlos Carpintero** quien estará a cargo de la institución hasta que el presidente constitucional designe al nuevo titular.

En ese sentido aseveró que desconocía quién será el futuro jefe de la Marina designado por el presidente constitucional

Las declaraciones de Franco fueron formuladas ayer a mediodía, durante un almuerzo que compartió con una veintena de corresponsales navales, con motivo de su próximo alejamiento como comandante en jefe de la Armada.

● **DESPEDIDA DE HUGHES**

La ceremonia de despedida del comandante en jefe de la Fuerza Aérea, brigadier general **Augusto Hughes**, se llevará a cabo el 5 de diciembre próximo, según lo anunciado oficialmente por fuentes del Edificio "Cóndor".

El acto se cumplirá en el helipuerto de la sede del arma, y en su transcurso asumirá temporariamente la titularidad de la fuerza el actual jefe del Estado Mayor General, brigadier mayor **José María Insúa**, oficial superior que le sigue en antigüedad al comandante en jefe.

El brigadier Hughes tiene previsto visitar distintas guarniciones aéreas del país para despedirse de su personal, gestión que cumplirá a su regreso de la India, donde actualmente cumple una visita oficial.

AUMENTAMOS POTENCIA DE COMBATE: MAS MIRAGE III

MENDOZA, 18 (NA).— La IV Brigada Aérea con asiento en esta provincia contará con una dotación de aviones de combate **Mirage III-C** a partir del primer trimestre de 1984, según anunció hoy aquí el jefe del grupo técnico 4 de esa guarnición aeronáutica, comodoro **José Humberto Aguirre.**

Aguirre manifestó que las aeronaves supersónicas francesas, **"no conforman una adquisición reciente sino un equipamiento natural de la Fuerza Aérea".**

Asimismo, el militar indicó que los **Mirage III-C** intervinieron en la última etapa de la guerra por **las Malvinas** y que después de ese conflicto bélico la Fuerza Aérea **"no ha efectuado ninguna incorporación de material de vuelo".**

El comodoro Aguirre dijo que los **cazas bombarderos A4C**, que también fueron utilizados en la guerra del Atlántico Sur serán transferidos a otra brigada, manteniéndose aquí a los modelos **Salmier 760** como máquinas de instrucción.

Los Mirage III-C poseen motores de 6.800 kilos de empuje, cañones de 30 milímetros, disparan misiles Macic 550 y tiene instalaciones para transportar bombas de 1.000, 400, 250 y 150 kilos.

Se trata de un avión de combate aire-aire, que puede lograr velocidades del orden de los 1.200 kilómetros por hora.

NICOLAIDES HABLO DE PONER EL HOMBRO: "FIRME DECISION"

Una alta fuente castrense anticipó ayer que la Junta Militar se disolverá el 6 de diciembre próximo, en tanto el comandante en jefe del Ejército, teniente general **Cristino Nicolaides**, exhortó a **"ponerle el hombro al gobierno constitucional"**, que asumirá cuatro días después del cese de funciones del organismo castrense.

La **"disolución"** del alto cuerpo de gobierno —máximo organismo de Estado desde marzo de 1976— significará también dejar sin efecto el estatuto y las actas institucionales, sin perjuicio —según los informantes— de su continuidad jurídica y administrativa.

Apenas un día antes del cese de la Junta Militar, la Asamblea Legislativa habrá proclamado a **Raúl Alfonsín y Víctor Martínez**, como presidente y vice de la Nación, acto que está previsto para el cinco de diciembre en el Congreso de la Nación, que volverá a funcionar luego de más de siete años de inactividad.

Con respecto al apoyo al gobierno constitucional al que aludió el general Nicolaides, el jefe castrense puntualizó que **"esa es la firme decisión de los hombres de armas".**

Al hablar con los periodistas luego de recibir la insignia de honor de la orden de caballeros de San Martín de Tours, durante un acto en el edificio **"Libertador"** el comandante en Jefe ratificó que los generales de división con mando en todo el país pusieron a su "disposición" el pedido de pase a **"situación de retiro".**

Nicolaides, que se alejará de sus funciones de comandante en Jefe el próximo 7 de diciembre, dijo a los periodistas que en esa oportunidad dirigirá un mensaje a todos los miembros del Ejército, desde las intalaciones del Colegio Militar de la Nación.

El mensaje de Nicolaides, que coincidirá con el egreso de la nueva promoción de subtenientes del Colegio Militar, contendrá algún párrafo referido al cumplimiento del objetivo de **"llamar a elecciones"** nacionales.

Con respecto a los ascensos de oficiales superiores, dijo Nicolaides que la junta de calificaciones elaboró un documento al respecto, que será elevado al ministro de Defensa, **Raúl Borras.** Este lo girará al Poder Ejecutivo para adoptar una decisión final que deberá emanar del Senado de la Nación.

Antes de concluir su breve diálogo con los periodistas, el general Nicolaides puntualizó que **"no se pueden argumentar más fracasos en el país"** y que **"el meollo de la cuestión es ponerle el hombro al gobierno constitucional".**

'LA THATCHER ES UNICA RESPONSABLE'

MAR DEL PLATA, 18 (Télam).— El historiador noruego **Gudmund Stang**, culpó aquí a **"Margaret Thatcher, de ser la única responsable e interesada directa de mantener el actual estado del conflicto entre Gran Bretaña y la Argentina, por la posesión de los territorios de Malvinas".**

Significó que **"la primera ministra británica, sosteniendo su intransigente posición de no negociar, mantiene a su vez su liderazgo político interno, no solo en el ámbito del partido conservador inglés, sino en función de gobernante".**

Stang, en reunión con los periodistas, señaló que "el resultado final de la guerra de las islas Malvinas, es el punto de apoyo de Margaret Thatcher, para seguir ejerciendo su fuerza política interna, frente a cualquier embate de la oposición.

Expresó también que "no existe razón para que Inglaterra subsista en las Malvinas, salvo claro está, que como lo está haciendo actualmente, monte una gigantesca fortificación militar, que sirva a otros fines, en colaboración con otros países aliados".

Gudmund Stang, que habló sobre las causas de la guerra de Malvinas, en un acto organizado por el círculo de Defensa Nacional y el patrocinio de la Fundación Círculo Militar, reveló que "la población de Malvinas —según su tesis— necesita invariablemente de estar respaldada por un área territorial, como lo es la Argentina. Es la única fuente de comunicación cercana con su mundo externo. No hay que olvidar que las islas están a poco más de 600 kilómetros del territorio argentino. Su gente —más allá de la campaña psicológica de Londres— así lo ha manifestado en reiteradas oportunidades".

Aseguró que "por mayor apoyo que los foros internacionales le den a la Argentina, en defensa de su soberanía en el Atlántico Sur, Margaret Thatcher mantendrá su rígida posición de no negociar. Porque en el fondo es una carta personal que se juega ante sus compatriotas y fundamentalmente la carta más valiosa de su prestigio político.

Stang, al ser abordado por Télam, si el proceso de democratización de la Argentina, puede hacer cambiar el espíritu de no negociar que ha señalado Londres, manifestó que "no. El cambio institucional en la Argentina, es difícil que haga variar la posición personal de la señora Thatcher. Habrá que esperar —destacó— la posibilidad de un cambio político interno británico, para que se pueda esperar la perspectiva de un principio de solución".

Un Nuevo Avance en Tecnología Nuclear

El canciller **Juan Aguirre Lanari** informó a los jefes de las misiones diplomáticas de América Latina acreditados aquí, de la adquisición de una nueva tecnología en materia nuclear por la Argentina.

Con tal motivo, reunió ayer en un almuerzo a los embajadores de dichas naciones, que se sirvió en el salón comedor del Palacio San Martín, del que participó precisamente el titular de la Comisión de Energía Atómica, vicealmirante **Carlos Castro Madero.**

Con el mismo objetivo, pero esta vez en entrevistas escalonadas efectuadas en horas de la mañana, Aguirre Lanari comunicó la adquisición a los embajadores

SIEMPRE ALERTAS

Infantes de Marina, Listos a Cumplir

USHUAIA, 18 (Télam).— El jefe de la policía territorial, capitán de corbeta **Guillermo Sánchez Sabarots**, luego de asegurar hoy que tomaba como propia la sentencia: **"Si quieres la paz, prepárate para la guerra"**, destacó que la Infantería de Marina **"se mantiene siempre alerta" y dispuesta a cumplir "con rapidez y precisión" el rol que la Armada le asigna "para la defensa de la Patria, de la libertad y de la democracia".**

● **ACTO CONMEMORATIVO**

Sánchez Sabarots formuló este concepto durante la alocución que pronunció en la ceremonia conmemorativa del 104º aniversario de la creación de la Infantería de Marina, en la plaza de armas "17 de Mayo", del Comando del Area Naval Austral, en esta ciudad.

El acto fue presidido por el comandante de esa área naval, contralmirante Raúl Alberto Marino, y se inició con una misa de campaña, que estuvo a cargo del capellán de la base naval de Ushuaia, **Juan Tico.**

INTIMIDADES DE LA CASA ROSADA

Diversas alternativas se estudian en torno a todos los actos que rodean la asunción del mando del doctor **Raúl Alfonsín.** Y de allí que surgen estas posibilidades: **El Presidente electo saldría con destino al Congreso Nacional, desde la casa de su hija en la Avenida Santa Fe; caso contrario lo haría desde el hotel Panamericano; a las 7.50 se pondría en marcha para llegar a las 8 al Congreso, televisándose todo el recorrido y su llegada al Parlamento.**

* * *

Siempre dentro de las posibilidades que se estudian: **A las 8.05 prestará juramento como Presidente de la Nación y quince minutos después, pronunciará el mensaje ante las cámaras, que tendría una duración estimada de dos horas. Al concluir el doctor Alfonsín permanecería en el Congreso para dar tiempo a los invitados y autoridades a desplazarse hasta la Casa de Gobierno.**

* * *

Reiteramos, siempre dentro de los estudios que se hacen: **Las personalidades e invitados especiales podrían utilizar una formación del subterráneo, que evitaría el congestionamiento de vehículos y de la verdadera multitud que se ubicará a lo largo de la Plaza de Mayo entre la Plaza de los Dos Congresos y la Casa de Gobierno.**

* * *

Cinco cámaras de TV se instalarán en la Casa de Gobierno. **Dos en el Salón Blanco, una en la explanada, una en el hall de los bustos y una portátil en el acceso superior de la escalera San Martín. A las 12.50 está programado que llegue el doctor Alfonsín a la Casa de Gobierno. Lo recibirá el actual mandatario, general Reynaldo Bignone en la puerta de la explanada y lo acompañará hasta el Salón Blanco, donde estarán ubicados los invitados especiales**

* * *

Final de las posibilidades: **A las 13.15 ya como ex Presidente, se retirará Bignone acompañado hasta la explanada por el doctor Alfonsín y poco después el flamante mandatario tomará juramento a los nuevos ministros. 13.40 será el momento en que el doctor Raúl Alfonsín, ungido como Presidente de todos los argentinos, se dirigirá al Cabildo Metropolitano para saludar al cuerpo diplomático y luego pronunciar el discurso desde los balcones del mismo.**

SE FORTALECERA LA ECONOMIA

Grinspun: Fomento del Ahorro y las Actividades Productivas

El futuro ministro de Economía, **Bernardo Grinspun**, anunció ayer que el gobierno radical no implantará la nominativad de las acciones ni emitirá más Bonos Externos (BONEX), ni otros títulos públicos en pesos, y confió en una rápida reducción de la inflación.

Grinspun visitó la **Bolsa de Comercio de Buenos Aires**, donde concluyó la reunión de presidente de Bolsas de Comercio y Mercados de Valores de todo el país, que había comenzado en la víspera en la sede de esa entidad.

Grinspun dijo que **"el país puede estar seguro que todo tipo de actividad productiva y la canalización del ahorro para desarrollar esas actividades serán francamente fomentadas"** por el gobierno radical que asumirá el 10 del mes próximo.

"Vamos a fortalecer a las empresas con medidas directas y eso va a facilitar que la canalización del ahorro se pueda hacer efectiva a través de las reformas institucionales que correspondan", señaló el futuro titular del Palacio de Hacienda.

Seguidamente agregó que **"vamos a pedir la colaboración de la Bolsa de Comercio para tomar las medidas que sean eficientes, para lograr la canalización de los recursos a través del Mercado de Valores"**.

Ante una consulta, Grinspun negó que la administración a su cargo vaya a producir cambios en el funcionamiento de los mercados de valores y subrayó que el gobierno radical no dispondrá la nominatividad de las acciones.

Respecto de la posibilidad de emitir una nueva serie de BONEX, el próximo jefe de la cartera económica fundamentó su respuesta negativa, en que **"nosotros vamos a eliminar todas las formas de indexación de la economía"**.

Por ello, continuó, **"emitir títulos en peso con tasa fija en este momento no tendría ningún sentido"**.

"Vamos a tener que eliminar la inflación para establecer los mercados de valores a largo plazo", anunció, y exhortó a que **"procuremos ahora abatir la inflación y después veamos qué instrumentos podemos crear, si hace falta crearlos, para canalizar el ahorro"**.

Dijo luego que **"no queremos poner tasas de interés absurdas"**, porque **"el dinero tiene un precio que está relacionado con los demás valores de la economía y si lo alteramos introducimos profundos desequilibrios"**.

Añadió que **"creemos que vamos a tomar medidas eficientes, que ya las conocerá el país en su momento y que irán reduciendo sensiblemente la inflación en poco tiempo"**, lo que **"será acompañado o quizá precedido por una baja de las tasas de interés en el mercado"**.

Grinspun anticipó también que **"vamos a trabajar con una tasa nominal única de cambio y con varios tipos de cambio efectivos en función de los reintegros, y de las retenciones a las exportaciones"**.

Dificultades en el Sector Metalúrgico

La Asociación de Industriales Metalúrgicos de la República Argentina indicó ayer, que la situación económica de las empresas del sector no permite **"soportar una recomposición de los salarios básicos del 80%, además del adicional remunerativo"** de 400 pesos dispuesto por el gobierno.

En un comunicado distribuido ayer, la Asociación sale al cruce de manifestaciones efectuadas por la Unión Obrera Metalúrgica.

La entidad señala que **"a los dirigentes sindicales se les planteó en todo momento y se obtuvo conformidad, la necesidad de un diálogo franco que conduzca a conclusiones rápidas**

Alsogaray: "Aun no Saben la Situación"

CORDOBA, 18 (NA).— El diputado electo por la **Unión de Centro Democrático Alvaro Alsogaray** afirmó hoy que **"los economistas del radicalismo todavía no saben exactamente cuál es la situación económica**

En declaraciones a radio Universidad **Alsogaray** sostuvo que cuando el equipo que encabeza el futuro ministro de Economía disponga de todos los indicadores económicos **"posiblemente tengan que cambiar algunos de sus actuales puntos de vista"**.

En otro orden se negó a opinar sobre las pautas económicas anunciadas el lunes pasado por **Grinspun**

"Recién entonces podremos hacer un análisis serio".

COINCIDENCIA SOBRE LEY VITIVINICOLA

SAN JUAN, 18 (DYN).— El gobernador electo de San Juan, Leopoldo Bravo, dijo que arribó a coincidencias fundamentales en torno a la ley vitivinícola con su colega mendocino, Felipe Llaver.

Ambos gobernadores electos se reunieron para tratar el tema sobre el cual mantienen puntos de vista diferentes y Bravo indicó que el encuentro se realizó en un clima de "gran franqueza".

"Cuando se encuentra gente conocedora de este tema rápidamente es posible ponerse de acuerdo en los lineamientos generales que se volcaron en el documento conjunto", dijo.

Indicó asimismo que se trabajará en la comisión integrada por los ministros de Economía de ambas provincias para tratar la cuestión vitivinícola.

Anticipó que la actualización será esta semana y sostuvo que "debemos acostumbrarnos, tanto sanjuaninos, mendocinos como argentinos, a saber que las disposiciones legales no son inmutables y se les pueden introducir cambios".

Bravo instó luego a "superar los formalismos, siempre y cuando sean para mejorar para atender las necesidades de los pedidos

En Noviembre Habrá Alza de Locos

De acuerdo con los primeros datos correspondientes a las encuestras realizadas por el Instituto Nacional de Estadística y Censo (INDEC) durante la primera quincena de este mes, el alza del costo de la vida alcanzaría al 22 por ciento.

Según una alta fuente del Palacio de Hacienda, a medida que fueron pasando los días se fueron sucediendo fuertes alzas en la mayoría de los productos que integran la canasta familiar, que tiene una incidencia fundamental en la conformación del índice de precios minoristas.

El funcionario consultado expresó que se estima en esferas de la conducción que, de acuerdo con la evolución que se ha registrado hasta ahora, probablemente durante la segunda quincena del mes se registren aumentos de precios mayores a los anotados hasta ahora.

También atribuyó una gran incidencia en el alza del costo de la vida a los aumentos registrados en las tarifas de los servicios públicos, que se mantuvieron **"congelados"** durante octubre último, por todo lo cual vaticinó que el índice de precios podría registrar este mes una marca superior al 21,4 por ciento anotado en setiembre, cuando se señaló el triste **"record"** mensual para la inflación en lo que va del gobierno militar instaurado en marzo de 1976.

CONDENAN PROYECTO SOBRE UN GASODUCTO

SALTA, 18 (DYN).— La Unión Industrial de Salta, juntamente con la de Jujuy, emitió un comunicado en el que condenó duramente el proyecto anunciado por el futuro secretario de Energía, **Conrado Storani**, de construir un gasoducto desde esa región hasta Brasil, y sostuvo que esa propuesta denota **"la ausencia de una verdadera doctrina nacional"**.

Los anuncios de Storani, de los que la Unión Industrial tuvo conocimiento por noticias periodísticas, aluden a la construcción de un gasoducto desde Jujuy y Salta hasta el límite fronterizo con Brasil y a la instalación de una planta petroquímica en Misiones.

Los industriales de esas provincias sostuvieron por el contrario, que esa iniciativa tendrá **"consecuencias desastrozas"** para la zona y que significará **"renunciar a la vieja ambición de contar con un polo petroquímico en boca de pozo, una de las pocas posibilidades de esta región de transformar su estructura productiva"**.

Indicaron finalmente que el proyecto de Storani es una **"versión actualizada"** de uno anterior elevado por el equipo económico del ex ministro **José Alfredo Martínez de Hoz**.

EN SETIEMBRE SE DESACELERO RITMO PRODUCTIVO

El uso de la capacidad instalada del sector industrial se mantuvo durante setiembre último en niveles estables a los de agosto, promediando el 69 por ciento y confirmando la desaceleración del ritmo productivo, según afirma un informe elaborado por el Instituto de Economía de la Universidad Argentina de la Empresa (UADE).

El trabajo estadístico privado agrega además que durante el tercer trimestre el promedio de utilización de planta registró un nivel cercano al 68 por ciento, superior al primer y segundo trimestre en un 19 y 6,2 por ciento, respectivamente.

Puntualiza el informe que durante los primeros nueve meses del año el nivel productivo del sector industrial registró un aumento del 8 por ciento

MONEDAS EXTRANJERAS

EN LAS AGENCIAS

Estas son las cotizaciones de las principales divisas que se registraron ayer al cierre en las casas de cambio:

		COMPRA	VENTA
1 Dólar	$a	17,85	18,05
100 Uruguayos	"	44,20	—
100 Cruzeiros	"	1,38	—
100 Pesetas	"	10,65	11,00
100 Guaraníes	"	4,70	—
100 Soles	"	0,60	0,70
100 Liras	"	1,04	1,10
100 Bolivianos	"	1,10	—
100 Marcos	"	637,00	670,00
1 Libra inglesa	"	25,30	26,80
100 Chilenos	"	17,50	—
100 Francos franceses	"	209,00	221,60
100 Francos suizos	"	788,00	830,00
100 Francos belgas	"	30,50	32,50
100 Bolívares	"	110,00	117,00
100 Coronas suecas	"	215,00	228,00
100 Dólares Banco Nación, bill.	"	1.785,00	1.800,00
100 Dólares Banco Nación, transf.	"	1.792,80	1.794,80

EN LAS CASAS DE CAMBIO

		COMPRADOR	VENDEDOR
100 Libras esterlinas	$a	2.633,62	2.643,74
100 Dólares estadounidenses	"	1.792,80	1.794,80
100 Francos franceses	"	218,00	220,04
100 Liras italianas	"	1,09	1,11
100 Pesetas	"	11,47	12,20
100 Marcos alemanes	"	664,41	666,95
100 Marcos finlandeses	"	310,51	312,65
100 Florines holandeses	"	593,06	595,51
100 Francos belgas fin.	"	32,45	32,76
100 Francos belgas conv.	"	32,70	32,92
100 Francos suizos	"	821,10	823,81
100 Yenes	"	7,60	7,63
100 Dólares canadienses	"	1.449,12	1.452,71
100 Escudos portugueses	"	13,98	14,90
100 Coronas danesas	"	184,12	186,12
100 Coronas noruegas	"	239,16	241,22
100 Coronas suecas	"	225,35	227,40
100 Chelines austríacos	"	94,39	95,39

BONEX

Al cierre de las cotizaciones del Mercado de Valores, el BONEX —Bonos Externos— se cotizaban a: Serie 1980: $a 18,10, la Serie 1981: $a 18,40 y la Serie 1982 a $a 19,25.

EL "PARALELO" COTIZO SIN GRAN ALTERNATIVA

Con una cotización similar a la del jueves cerró ayer sus operaciones el dólar estadounidense en el mercado paralelo de cambios, negociándose a una paridad de 22,50 pesos comprador y 23,00 pesos vendedor.

Al inicio de las operaciones se observó una creciente presión de la oferta, lo que determinó un paulatino descenso en la cotización hasta alcanzar el nivel de 22,30 pesos para la compra y de 22,80 pesos para la venta.

Posteriormente, en las primeras horas de la tarde, se observó un cierto equilibrio entre la oferta y la demanda, lo que determinó un cierre de cotización de valores similares a los del jueves.

Esta mayor oferta fue explicada por algunos operadores en el sentido de que pudo saberse que el Banco Central estaría dando curso al pago de importaciones provenientes de la Asociación Latinoamericana de Integración (ALADI), por lo cual esos importadores venden su tenencia de dólares en el mercado marginal para luego proceder al pago en pesos argentinos en el mercado oficial.

Por su parte el Banco Central elevó a 16,10 pesos por cada cien unidades, el ritmo de reajuste de la cotización del dólar transferencia, por lo cual se negoció a una paridad de 1.792,80 pesos para la compra y a 1.794,80 pesos para la venta.

En cuanto al dólar billete, el Banco de la Nación efectuó el habitual reajuste de 15 pesos por cada cien unidades en la cotización de esa moneda, fijándose una paridad de 1.785 pesos comprador

EN CORDOBA, COSTO DE VIDA NO VA A LA ZAGA

CORDOBA, 18 (Télam).— El costo de vida sufrió un incremento del 20,7 por ciento en la ciudad de Córdoba durante el mes de octubre último, indicó la Dirección de Informática, Estadística y Censos de la provincia. En el mismo período, el costo de la construcción aumentó en un 20,5 por ciento.

Los aumentos registrados son superiores a los informados por el Instituto Nacional de Estadísticas y Censos para la Capital Federal que eran del 17 por ciento para el costo de vida y del 19,9 por ciento para el costo de la construcción.

HOY 21-23 HS. TRASNOCHE 1.15 HS.
CARLOS A. PETIT Y NORBERTO SANCHEZ presentan
ALFREDO BARBIERI ☆ DON PELELE ☆ ADRIANA AGUIRRE ☆ MARIO SANCHEZ ☆ ORLANDO MARCONI
R. GARCIA RAMOS ☆ NANCY REY ☆ JORGE JUAN
VICENTE RUBINO ☆ BALLET TOPLESS ☆ VICENTE RUBINO
en
LA REVISTA MULTIPARTIDARIA
21 Y 23 Hs. SABADO TRASNOCHE
TEATRO ASTROS
CORRIENTES 746
PROHIBIDA MENORES 18 AÑOS
21 Y 23 Hs. SABADO TRASNOCHE

SUBTERRANEOS: RECLAMAN CONSULTAR A LAS BASES

Los representantes del personal de Subterráneos de Buenos Aires aclararon que no se acatarán eventuales medidas de fuerza que "en forma inconsulta" disponga la Unión Traviarios Automotor (UTA), en una virtual desautorización a la conducción del gremio en lo referente al sector.

Mientras tanto, la UTA informó que pedirá la mediación del intendente electo, Julio César Saguier, para que la empresa Subterráneos de Buenos Aires, dependiente de la comuna, acceda a los reclamos salariales del personal.

La conducción de la UTA, encabezada por René Azar, había amenazado con medidas de fuerza, pero los representantes del personal decidieron, respecto de eventuales medidas que no surjan de una asamblea general, "no llevar a la práctica tales disposiciones hasta tanto se cumpla con la consulta a las bases".

La decisión fue adoptada en una reunión que contó con la presencia de representantes de las cinco líneas de tráfico, Administración central, Talleres, Polvorín, Rancagua, Once Electromecánica, Línea "D" y Talleres Constitución.

A su vez, la reunión de representantes de la Unión Tranviarios Automotor y directivos de la empresa de Subterráneos de Buenos Aires, sin arribar a ningún acuerdo y con la amenaza por parte del sector gremial de concretar un paro a determinarse el lunes próximo.

Al término de la reunión, que tuvo lugar en la sede de la Dirección Nacional de Relaciones Laborales, el secretario general de la UTA., Miguel Ríos informó que el próximo lunes se decidirá la realización de un paro general de actividades en las cinco líneas de transportes de subterráneos.

● **NUEVA REUNION**

Por su parte, las autoridades del Ministerio de Trabajo citaron a una nueva reunión de partes para el lunes.

SE COMPROMETIO A "VELAR POR LA DEMOCRACIA PARA REVERTIR LA SITUACION"

CGTRA: "Puentes de Entendimiento"

La CGT de Brasil se comprometió a "velar por la democracia" y a tender "puentes de entendimiento interno" durante el próximo gobierno radical "con la esperanza de revertir la situación actual que tiene la mitad de sus fábricas cerradas y doce millones de desocupados", y anunció que buscará la "plena participación" del movimiento obrero en los entes y organismos del Estado.

En una declaración la central obrera que encabeza Saúl Ubaldini formuló las bases que guiarán su accionar en la nueva etapa democrática, y exigió "la normalización inmediata de todos los sindicatos, con reglas claras y permanentes en absoluta democracia".

En un conciso documento, la CGT de Brasil exigió también la plena vigencia de la ley 14.250 de convenciones colectivas con la inmediata convocatoria a las paritarias, la plena vigencia de la ley 20.610 de Asociaciones Profesionales que regía durante el último gobierno peronista, y de la ley 18.610 de Obras Sociales, con la devolución de esos entes a los trabajadores "que han sido sus creadores y sus legítimos dueños".

Anunció la central sindical que "exigiremos una investigación profunda sobre el tema de los muertos y desaparecidos, en esta larga noche de la dictadura, que lesionó elementales derechos humanos y ciudadanos".

También anticipó que "buscaremos la plena participación del movimiento obrero organizado en los entes y organismos del Estado, conforme a los lineamientos establecidos por las leyes que fueron votadas por el Congreso Nacional durante la democracia".

Destaca también la CGT de Brasil que "no resignaremos el papel protagónico de los trabajadores en la democracia moderna y por ello ocuparemos nuestro lugar en la discusión de los grandes temas nacionales, asumiendo nuestra responsabilidad en la elaboración y aplicación de las políticas de fondo que conduzcan a la construcción y consolidación de una sociedad más justa y una patria independiente y soberana".

Señaló la entidad que preside Ubaldini que "sobre estas bases tenderemos los puentes de entendimiento interno para considerar la fortaleza de las instituciones obreras, a las que pondremos al servicio de la República para felicidad y bienestar del pueblo".

En la declaración, la central obrera destaca que "para impulsar ese proyecto integrador es necesario promover la unidad nacional, comenzando por la unidad el movimiento obrero" y se compromete, para contribuir a ese objetivo "nuestra gestión, nuestro esfuerzo y nuestra fraterna actitud hacia todos los compañeros".

Reincorporacion

El ministro de Trabajo del futuro gobierno radical **Antonio Mucci** fue reincorporado ayer a su cargo de la Caja de Asignaciones Familiares de los Trabajadores Portuarios, del cual había sido declarado prescindente por el gobierno militar, se anunció oficialmente.

Mucci fue reincorporado a esas funciones por gestiones del secretario general del **Sindicato Unidos Portuarios Argentinos (SUPA), César Loza,** ante los directivos de la Caja mencionada.

Loza afirmó que la reincorporación de Mucci a ese cargo del cual había sido desplazado **"en forma arbitraria e injusta"** demuestra que **"trabajamos en defensa de todos los trabajadores".**

GARAJISTAS: PARO DE 72 HORAS

El Sindicato de Obreros de Estaciones de Servicio, Garajes y Playas de Estacionamiento ratificó que sus afiliados paralizarán sus actividades por tres días a partir del jueves próximo, a pesar de una intimación en contrario del Ministerio de Trabajo, si previamente no se atienden sus reclamos salariales, que parten de un sueldo mínimo de 5.000 pesos.

La ratificación de la medida de fuerza fue anunciada por el secretario general del sindicato, Alberto Oscar Fernández, luego del fracaso de una reunión conciliatoria celebrada en la dirección nacional de relaciones laborales del Ministerio de Trabajo.

Fernández explicó que la reunión no prosperó debido que concurrieron solamente dos cámaras empresarias, la Federación de expendedores de Combustibles de la Provincia de Buenos Aires (FECBA) y la de los lavaderos automáticos,

● **VUELVE ONGARO**

El ex secretario general de la CGT **de los Argentinos, Raimundo Ongaro,** actualmente radicado en España, anunció que regresará al país a fines de diciembre próximo o a principios de enero, al tiempo que afirmó que **"algunos dirigentes de la cúpula sindical argentina"** tienen tendencia hacia una **"república corporativa"**, cuyos antecedentes podrían ser **"muy remotos".**

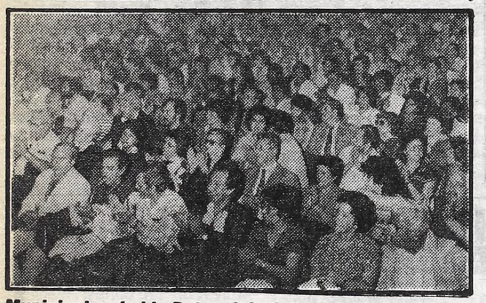

Municipales: habla Datarmini; vista de la concurrencia.

PLENARIO DE LOS MUNICIPALES

Una nutrida asamblea de la Unión Obreros y Empleados Municipales, presidida por Patricio Datarmini, a quien acompañaron los dirigentes Amadeo N. Genta y otros, trató ayer distintos problemas de ese gremio.

El cuerpo aprobó un documento que fija la posición de los trabajadores municipales ante la situación actual y resolvió solicitar al futuro intendente de la Comuna metropolitana el mantenimiento de las comisiones técnicas que estudian los problemas de los trabajadores de municipalidad, así como pedirla recomposición salarial.

También se aprobó la normalización de los organismos previsionales avalando la designación de los representantes sindicales, tanto ante las Cajas jubilatorias como en el Instituto Municipal de Obra Social (IMOS).

Asimismo, se informó que se efectuarán elecciones de delegados en los lugares de trabajo.

● **ESTATALES**

SANTA ROSA, La Pampa, 17 (De nuestro corresponsal).— La Asociación Trabajadores del Estado (ATE), delegación Santa Rosa, denunció hoy aquí, el deterioro económico - financiero del Instituto de Seguridad Social y solicitará al gobernador de La Pampa "una auditoria inmediata".

AVELLANEDA: HUELGA METALURGICA

El Congreso de Delegados de la Seccional Avellaneda de la Unión Obrera Metalúrgica decidió propiciar ante el plenario nacional de secretarios generales de dicho gremio, que se realizará el martes próximo en su sede central de Cangallo 1449, la realización de una huelga general por parte de todos los trabajadores metalúrgicos del país, en demanda de una actualización salarial inmediata y una serie de reivindicaciones relacionadas con la aplicación de las normas de la convención colectiva de trabajo vigente para ese sector laboral.

Según se pudo colegir ayer en diversos medios y ámbitos de actuación de los obreros metalúrgicos de diferentes regiones, exitiría virtualmente consenso ya para disponer y realizar la huelga antes que asuman las nuevas autoridades constitucionales "para no legarles este aspecto conflictivo, porque se entiende de que la situación debe ser corregida por los responsables actuales".

● **"INTRANSIGENCIA"**

También se destacó que la resolución está fundada en la "absoluta intransigencia del sector patronal a acordar la actualización salarial y debido al misérrimo salario de estos trabajadores".

● **ESTADO DE ALERTA**

Al mismo tiempo, retornando al ámbito del partido de Avellaneda, la decisión del congreso zonal estableció asimismo el estado de alerta y movilización a partir de hoy, declarándose al cuerpo en estado de sesión permanente.

Ferroviarios: "Una Maniobra Política"

Los presidentes de seccionales y la Comisión Transitoria de la Unión Ferroviaria concretaron apelaciones ante la justicia y el Ministerio de Trabajo contra las medidas que suspendieron las elecciones para normalizar el gremio, y confían en un pronunciamiento urgente que les permita concretar los comicios en las fechas previstas, es decir desde el 21 al 25 del corriente.

Voceros autorizados de la Unión Ferroviaria calificaron a la suspensión de las elecciones en el gremio como "una maniobra política" tendiente a postergar la definición del tema hasta después de la asunción del gobierno radical que se producirá el 10 de diciembre, y destacaron que el autor de la impugnación, Eduardo Paterno, es de esa filiación política.

Trascendió que los presidentes de seccionales están dispuestos a apoyar con una medida de fuerza sus reclamos ante la justicia, porque tienen todos los elementos legales para demostrar la pureza del proceso preelectoral en el gremio.

En una conferencia de prensa ofrecida en la sede de Independencia 2.880, los presidentes de seccionales y las autoridades de la Unión Ferroviaria refutaron las acusaciones vertidas acerca de una supuesta parcialidad hacia la Lista Verde mayoritaria.

El juez Humberto Savoia, del Juzgado de Trabajo de Primera Instancia Número 32, basó la medida de "no innovar" en la comprobación ocular de que en la imprenta de la Unión Ferroviaria se había impreso un número mayor de boletas de la Lista Verde que de las otras oficializadas.

Por su parte, el director nacional de Asociaciones Gremiales, Angel Helguera, suspendió el acto eleccionario ante el pronunciamiento judicial y la recepción por vía directa de diversas impugnaciones.

Los voceros de la Unión Ferroviaria manifestaron su extrañeza por el hecho de que uno solo de los cinco jueces que recibieron recursos de amparo para suspender las elecciones hizo lugar al reclamo.

En la conferencia de prensa se afirmó que "acá hay 17 listas por primera vez, y en dos ferrocarriles el San Martín y el Belgrano y un instituto existe una sola lista porque los demás no habrán querido hacerla".

Fundamentalmente, en la conferencia de prensa se rebatió el principal motivo de la decisión judicial: la impresión de mayor número de boletas para la Lista Verde.

Se indicó que ello ocurrió porque "los apoderados de la Lista Verde de cada ferrocarril pidieron mayor impresión de boletas y eso está expuesto en notas y en el reglamento electoral. Al apoderado que viene y pide, se le da".

Se destacó, por otra parte, que "el que está haciendo la impugnación (paterno) oficializó el color y después no presentó lista".

También se puso de relieve que "cuando se hizo la presentación de listas, en lugar de exigirse el 5 por ciento de firmas para los avales de listas se pidió el 1 por ciento."

REPUDIO DE CGTRA

La CGT de la República Argentina solicitó que se levante la suspensión de las elecciones internas en la Unión Ferroviaria que iban a realizarse la semana próxima por estimar que carecen de "fundamentos serios" las resoluciones del Ministerio de Trabajo y de la Justicia que impiden la realización de los comicios en las fechas previstas.

● **CONSTRUCCION**

La Unión Obrera de la Construcción, Lista Marrón invita a la peña bailable a relizarse hoy a las 21, en el local de Enlace Político Sindical Justicialista, Bernardo de Irigoyen 960. Capital Federal, cedido gentilmente para tal fin. Las entradas pueden ser adquiridas a 15 pesos con derecho a una consumición.

Dibur Rechazó el Pedido Yanqui de Extraditar al Militar Boliviano, Acusado de Narcotráfico

ARCE GOMEZ QUEDO EN LIBERTAD

El juez Federal **Jsé Nicasio Dibur** dispuso la inmediata libertad del ex coronel y ex ministro del Interior de Bolivia, **Luis Arce Gómez**, al rechazar la extradición solicitada por los Estados Unidos de Norteamérica, que lo vinculó al tráfico internacional de drogas.

La decisión de Dibur se fundamenta **"en la salvaguarda de la garantía de la defensa en juicio, consagrada por el artículo 18 de la Constitución Nacional"**, tras cuestionar los testimonios reunidos en la causa incoada en los Estados Unidos y las motivaciones reales

En las primeras horas de la tarde de ayer, Arce Gómez fue llevado al despacho del juez en donde se notificó del fallo acompañado por sus abogados defensores, **Isidoro Ventura Mayoral y Francisco Retondo.** Posteriormente, poco antes de las 15, y eludiendo todo contacto con el periodismo, el ex ministro boliviano se trasladó a dependencias de la Superintendencia de Seguridad Federal, en donde después de cumplir trámites de identificación. fue dejado en libertad.

El extenso fallo del juez Dibur, tras considerar reunidos los recaudos requeridos en el tratado de extradición celebrado entre la Argentina y los Estados Unidos en 1972, procede a merituar los instrumentos legales remitidos, llegando a la conclusión que las versiones suministradas por testigos acerca de la vinculación de Arce Gómez con el narcotráfico, **"carecen del pleno valor probatorio que requiere el artículo 306 del Código de Procedimientos en lo Criminal, toda vez que provienen de un acuerdo celebrado con las autoridades encargadas de la investigación".**

El magistrado argentino considera que ese hecho coloca a los testigos **"no en la situación de quien declara al solo efecto de la indagación sumaria, sino en la de coimputados que se benefician con tales explicaciones".**

● **ANTECEDENTES DEL CASO**

Arce Gómez se asiló en la Argentina a fines del año pasado y en mayo del corriente, fue arrestado por disposición del juez Dibur ante el pedido de extradición formulado por el fiscal **Stanley Marcus**, del estado de Florida. La causa se inició por la detención en el condado de Dade de 16 personas, en su mayoría bolivianos y algunas con frondoso prontuario policial, quienes reconocieron introducir cocaína en Estados Unidos, revelando que la misma le era suministrada por una organización encabezada por el ex coronel y ex ministro del Interior del país del Altiplano.

La principal acusadión contra Arce Gómez provino de **Walter Enrique Atala Zabala y Sonia Sanjines de Atala**, quienes acordaron efectuarla bajo la promesa de las autoridades norteamericanas de que se les harán los cargos más benignos. Informaciones periodísticas dieron cuenta que la pareja se encuentra residiendo actualmente en otro estado con nombres supuestos y bajo protección policial.

"EN NUESTRO PAIS, NADA QUE DECIR"

El consejero a cargo de la embajada boliviana en esta Capital, Ives Carlos Antelo, se negó ayer a comentar la liberación de **Luis Arce Gómez**, argumentando que **"mi país no es parte de este trámite judicial, y por lo tanto, no tenemos nada que decir".**

"Esta embajada —añadió— **no tiene ningún comentario que hacer porque se trata de una gestión judicial entre la justicia norteamericana y la argentina".**

Admitió no obstante que **"quizás demos nuestra opinión en su momento, en virtud de que existen normas internacionales que reprimen el narcotráfico en que se halla involucrado este señor"**, sin aclarar cuando podría conocerse.

CANILLITA HEROICO

Salvo a Mujer y dos Hijos de Fuerte Descarga con Respiración Artificial

PARANA, 18 (DYN).— Un canillita de 23 años, salvó hoy la vida de una madre y sus hijos, que recibían la descarga eléctrica de un cable mal instalado en una escuela, tras aplicarles respiración artificial, logró ponerlos fuera de peligro.

Todo ocurrió esta mañana, en los alrededores de la escuela número 194 **"Gelabert y Crespo"**, cuando el vendedor de diarios **Pedro Pereyra**, escuchó gritos de auxilio que provenían del interior del establecimiento.

El canillita, que en esos momentos circulaba en bicicleta, se dirigió rápidamente hasta el lugar, donde se encontró con el cuadro de un niño **"pegado"** a un cable de luz, y de su madre y una pequeña recibiendo la descarga eléctrica a través de un zanjón allí existente.

Varias personas, en su mayoría niños de edad escolar, presenciaban la escena sin poder reaccionar, profiriendo gritos de auxilio.

Pereyra atinó a golpear el cable con un bolso de plástico que llevaba en su bicicleta, y así el niño pudo desprenderse, salvándose también la madre del pequeño y su otra hija.

● **RESPIRACION ARTIFICIAL**

El canillita practicó respiración artificial a los accidentados identificados como **Mercedes González de Favero**, de 33 años, y **Roberto y María Inés Favero**, de 12 y 7 años, respectivamente.

Luego de que suministrara los primeros auxilios a las víctimas, éstas fueron trasladadas a distintos nosocomios, donde quedaron fuera de peligro poco después del mediodía.

Al ser entrevistado por los periodistas, Pereyra comentó su gesto con modestia: **"En lo único que pensé** —dijo— **fue en que tenía que hacer algo"**, y explicó que una vez había sufrido un grave accidente, lastimándose un brazo y que **"quizá fue éso lo que me impulsó a ayudar a gente que estaba en peligro".**

En cuanto a la respiración artificial y los primeros auxilios que con atino practicó a las víctimas, el canillita respondió **"algo aprendí en la escuela".**

En eso, no es tan Feliz

MATRIMONIOS SEPARADOS Y CRISIS DE PAREJAS, ALARMAN EN MARPLA

MAR DEL PLATA, 18 (Télam).— El secretario de la filial local de la Asociación de Análisis Transaccional, licenciado **Jorge Rutois**, dijo aquí que en el rubro de parejas separadas, **"Mar del Plata ocupa el cuarto lugar, detrás de la Capital Federal, Córdoba y Santa Fe".**

Al referirse a los problemas de conducta más frecuentes en esta ciudad, dijo Rutois que **"aquí la gente sufre mucha soledad; lo que denominamos 'carencia de comunicación'. A esto debemos unirle el desfasaje que sufre la pareja, por la falta de diálogo. La consecuencia de esto es el alto número de matrimonios desavenidos y separados".**

El dirigente expresó estos conceptos, al anunciar aquí al periodismo, la realización del II Congreso Internacional de Nuevas Ciencias de la Conducta y II Congreso Argentino de Análisis Transaccional "cambio y crecimiento", que se celebrarán en esta ciudad, del 24 al 27 del corriente mes, en el Hotel "13 de Julio".

Anunció, asimismo Rutois que "de las deliberaciones participarán 750 profesionales, no solo de Argentina, sino de otros países tales como Brasil, Chile, Noruega, España, Venezuela, México, Bolivia, Uruguay y Colombia".

"La reunión abarcará —indicó—, como temas principales, la terapia multimodal y el análisis transaccional y los problemas de conducta; trastornos de pareja, la inconducta, la inmadurez y los problemas de aprendizaje".

EN EL NUEVO PAIS, NACIO UN NUEVO PERIODISMO

NO PUBLICAMOS (NI PUBLICAREMOS) NINGUNA SEÑORITA (O SEÑORA) DESNUDA

NO PUBLICAMOS (NI PUBLICAREMOS) LAS ZAPATILLAS O LAS SANDALIAS DEL DOCTOR ALFONSIN

AHORA

PIDALA HOY

TODAS LAS REVISTAS EN UNA LA MAS INTELIGENTE DE LAS OPCIONES

$a 10

SANGRIENTO DRAMA

Oficial Mató a su Amiga También Policía y se Suicidó: Bebita Herida

La detonación de la pistola calibre 45 resonó como una bomba entre el ruido de los colectivos y automotores particulares que circulaban intensamente en la esquina de Curapaligüe y Directorio, en los límites de Parque Chacabuco y el barrio de Flores.

Un hombre, de bigotes, joven, que estaba parado en la citada intersección acompañado por una mujer joven, esbelta, con una nena en sus brazos, empuñaba el arma que volvió a vomitar fuego y muerte. La mujer y la nena cayeron como fulminadas en la vereda. El hombre, bajó el puño armado, caminó unos metros como sonámbulo aparentemente sin rumbo. Los peatones aún no habían salido de su asombro cuando el hombre encañonó el arma sobre su sien y la "cuarenta y cinco" disparó su tercer mensaje de muerte.

Esta vez el cuerpo del hombre cayó también pesadamente sobre la vereda. Contrastando con un charco de sangre, brillaba su reloj en la muñeca inerme. Marcaba las 11.20.

La nenita de unos dos años lloraba desconsoladamente sobre el cadáver de su madre. De una piernita una herida le hacía correr sangre que ya le había empapado el zapatito.

Los personajes de este drama, según informó más tarde la Policía Federal son la agente del cuerpo femenino Graciela Angela Franceschi de 23 años, compañera del oficial ayudante de la misma institución Roberto Eugenio Herrera Romero de 24 años.

Tal la reconstrucción lograda por CRONICA mediante las declaraciones de una media docena de testigos.

Un auto particular llevó la nena para que no pereciera desangrada, felizmente su herida no era importante.

¿Qué había pasado para que el hombre reaccionara de tal modo?

Según lo afirmó el subcomisario de la seccional 2ª, el motivo del homicidio y del suicidio, es pasional.

De acuerdo a lo que relatan los testigos y los ocasionales peatones, la pareja venía caminando normalmente sin que nadie pudiera augurar un trágico y sangriento desenlace.

Sin embargo, una vecina que declinó ser identificada, aseguró que la pareja, con la nenita parada entre ellos, inició una conversación en un tono un tanto nervioso. Más adelante, el hombre, aparentamente le recriminaba alguna actitud que le molestaba mucho.

Aun no se ha podido recomponer la vida de estos desdichados jóvenes. Las autoridades han sido muy parcas en el ofrecimiento de pormenores sobre estos miembros de la repartición.

Por ahora solo cabe la hipótesis. Según lo manifestó, repetimos, un subcomisario, el móvil, fue pasional. Indudablemente hay que hallar el tercer personaje en el clásico triángulo amoroso que siempre forman los desencuentros sentimentales.

Aún no hemos podido constatar fehacientemente si la pareja estaba unida en primeras nupcias, o simplemente uno de ellos era separado de su matrimonio y luego decidió rehacer su vida.

Otro punto oscuro es el siguiente. **¿Herrera Romero era el padre de la nena?**

CRONICA nada pudo constatar sobre la identidad de la menor, que fue atendida con la premura que presentaba el caso en el consultorio más próximo al lugar del hecho, atendido, precisamente por una médica. Desde allí la criatura fue derivada al Hospital Churruca que fue el punto final del itinerario periodístico. El hermetismo de las autoridades hospitalarias fue total.

Por otra parte, repetimos, la policía se limitó a informar escuetamente los datos identificatorios de la pareja. Herrera Romero, cumplía sus servicios en la seccional 5ª de policía.

El arma que desencadenó la tragedia es la reglamentaria que usan los miembros de la Policía Federal.

Tampoco se pudo averiguar el domicilio de la pareja, suponiéndose que vivirían en un punto aledaño a donde se produjo el baño de sangre.

No quedan testigos del drama, razón por la cual, los investigadores están tratando (según trasuntó en fuentes por lo general bien informadas) de informarse por intermedio de los familiares de la pareja y como un objetivo más lejano y difícil, el tercer componente del supuesto triángulo amoroso. Se sospecha que sería el primer esposo de Graciela Angela y que ésta luego de la separación habría tornado a mantener contactos provocados por la criatura que sería el fruto de ambos.

Ello no habría sido visto con buenos ojos por parte del homicida motivando desinteligencias por celos.

A medida que el tiempo fue pasando se tensionaron las relaciones pues la mujer no estaba decidida a dar un paso atrás, y probablemente hasta habría reanudado su vida sentimental.

Ello generó una actitud extrema que culminó sangrientamente en la mañana de ayer en la esquina de Curapaligüe y Directorio.

El juez y autoridades observan los restos del oficial, tapados con un lienzo.

Herrera Romero habría asesinado a su compañera por causa pasional. Luego se suicidó.

DICTAN PREVENTIVA A PERVERSO SEXUAL

SAN LUIS, 18 (De nuestro corresponsal).— En fuentes allegadas al juzgado del Crimen de esta capital, a cargo del doctor **Adolfo Enrique Despouy Gerez**, pudo saberse que se dispuso la prisión preventiva de un sujeto que sometió a bajos instintos a un menor de 14 años.

Se trataría de **Luis Rómulo Pérez**, el que fue acusado de **"abuso deshonesto"** en perjuicio de un menor, desestimando las razones exculpatorias del procesado, quien adujo haber estado ebrio en esas circunstancias

Finalmente, el magistrado sostiene que **"resulta por demás redundante hablar de la gravedad y eventual repercusión siquica de este tipo de acción, descartando nos encontremos frente a un sicópata sexual, por su normal forma de conducirse en el acto interrogatorio y ante antecedentes familiares por el acusado aportados.**

MOTOS O KM

ZANELLA 50 Ctas. de $a 324.-
ZANELLA 125 Ctas. de $a 617.-
ZANELLA 200 Ctas. de $a 708.-
Y con entrega inmediata:
ZANELLA 50 Anticip. $a 3.900.-
y 9 Ctas. de $a 1.185.-

MOTO ROMA
RIVADAVIA 10730 - CAPITAL

Itaka Asesina Pertenecía al Personal de Olmos

LA PLATA, 18 (DYN).— Pertenecía al personal de seguridad de la cárcel de Olmos la escopeta Itaka de la cual partieron los disparos que provocaron la muerte del interno **Gómez Villalba** durante la recuperación de ese penal tras el sangriento motín de días atrás, según se desprende de la pericia balística que recibió el juez interviniente, doctor Horacio Piombo en el curso de la jornada de hoy.

El estudio en cuestión, dejó sentado que la única escopeta de ese tipo que se encontraba en poder de los reclusos, no presenta signos de haber sido accionada. En consecuencia —según la pericia— los disparos que ocasionaron el deceso de Gómez Villalba, necesariamente debieron provenir de alguna de las Itakas del personal de seguridad que recuperaron el penal, luego del motín.

Las investigaciones se encaminaron, ahora, a determinar cuál fue el arma con la que se efectuaron los disparos y, consiguientemente, quién fue la persona que la accionó, a fin de delimitar responsabilidades.

La información fue suministrada por el juzgado a cargo del doctor Horacio Daniel Piombo quien, en otro orden, adelantó que un total de 34 internos de la cárcel de Olmos han solicitado, hasta el momento, acogerse a la recientemente dictada Ley que lleva el Nº 10.082, solicitando la conmutación de sus penas que actualmente se encuentran cumpliendo en el citado establecimiento carcelario.

● ASIGNAN UNA PARTIDA

Por su parte, el gobierno bonaerense afectó una partida de siete millones y medio de pesos argentinos para la reposición de elementos indispensables en el penal de Olmos, luego que el motín de encarcelados en el lugar y la posterior represión, produjeran destrozos en las instalaciones mobiliarias y edilicias de la cárcel.

La partida, dispuesta por el Ministerio de Economía bonaerense, discrimina que con esos fondos se comprarán frazadas, colchones, lienzos para la confección de ropa de cama vajilla y materiales para el armado de camas

SIGUEN GRAVES DOS DE LAS ESCOLARES

Compañeras de la niña muerta le dan su último adiós...

ROSARIO, 18 (De nuestro corresponsal).— Fuentes médicas autorizadas revelaron hoy que continúa siendo grave el estado de dos de las víctimas —ambas adolescentes de 13 años— del luctuoso accidente ocurrido ayer en las cercanías de Villa María, distante de aquí a 250 kilómetros, cuando un ómnibus que transportaba un contingente de escolares de esta ciudad colisionó con un semirremolque, con el resultado de una niña de 12 años muerta y siete heridos.

Aunque no se ha dado hasta el momento el parte médico oficial al respecto, se sabe que quienes continúan con pronóstico reservado en la sala de terapia intensiva del sanatorio "Británico" de esta ciudad son **Roxana Zárate**, quien sufriera estallido de hígado y otras lesiones, y **Vanesa Garcilazo**, quien experimentó una herida con escalpe de hombro

Los restantes heridos y contusos, cuyas edades oscilan entre los 12 y 14 años, se hallan fuera de peligro y en su mayoría de regreso a sus hogares.

En compañía de padres y maestros, el contingente de alumnos —pertenecientes a los séptimos grados de la Escuela 72 "Juan B. Justo", de esta ciudad— era trasladado en un ómnibus de turismo de la empresa "General Mosconi" hacia la colonia de vacaciones que la Federación Argentina de Trabajadores de la Imprenta Posee en la localidad cordobesa de Bialet Massé.

El grupo, conformado por cinco mayores y 41 alumnos, había partido ayer poco después de medianoche, en el microómnibus Mercedes Benz, patente S-410686, conducido por **Omar Bertello**, de 35 años.

Cuatro horas y media más tarde, aproximadamente, y cuando el ómnibus transitaba la ruta 9 a la altura del kilómetro 545, bajo una copiosa lluvia, sobrevino el inesperado accidente.

En un acto de hondo dramatismo y con la presencia de todos sus compañeritos de escuela, hoy recibieron cristiana sepultura los restos de la niña Carina B. Suárez, trágicamente desaparecida en el luctuoso hecho.

PASIONAL

Desgarrante Sepelio de un Niño Muerto por un Agente

LA PLATA, 18 (DYN).— En medio de escenas de dramatismo fueron inhumados los restos del joven, de 15 años, **Carlos Alberto Apuzzo,** muerto anteanoche en esta capital de un balazo en la espalda, presuntamente disparado por un agente de la policía de la provincia.

El supuesto homicida fue detenido e identificado como **Daniel Alejandro Riente,** vecino del joven extinto, y presta servicios en la Unidad Regional de La Plata de la policía.

El trágico episodio ocurrió en la medianoche del miércoles, en la calle 22 entre 76 y 77, cuando —de acuerdo al testimonio del padre de la víctima, **Alberto Apuzzo**— el joven ingresó a su casa con el cuerpo ensangrentado luego de escucharse el estampido de un disparo de arma de fuego.

Carlos Alberto murió instantes después y su padre salió de inmediato a la calle, y estableció que su vecino, el agente Riente, había sido el autor del disparo y tenía todavía el arma en la mano, según declaró posteriormente.

Un vocero policial dijo que Riente, de 23 años, egresó recientemente del curso preparatorio para el ingreso a la repartición policial, y que había disparado por haber sorprendido al joven Apuzzo robando en su domicilio.

● **DETENIDOS**

RESISTENCIA, 18 (DYN).— Cuatro personas se encontrarían detenidas en dependencias policiales de Corrientes en relación con el asesinato del joven chaqueño **Julio César Pacheco,** cuyo cadáver fue hallado el lunes a unos seis kilómetros de la localidad de Saladas, a cien kilómetros de la capital correntina.

Uno de los detenidos, de apellido **Vallejo,** sería quien condujo hasta Saladas el automóvil propiedad del padre del asesinado Pacheco, según trascendió en fuentes policiales.

Por otra parte una brigada especial, dedicada a la investigación del tráfico de estupefacientes, se halla trabajando en Resistencia a fin de establecer las relaciones que podría tener el caso con el submundo de la droga.

ATACAN Y HIEREN A TIROS A SUBCOMISARIO EN EL PALOMAR

Un oficial de la Policía Federal resultó herido de bala por dos desconocidos, en la calle Aviador Palazzo 531 de la ciudad Jardín, en El Palomar, aproximadamente a las 0.30 de la víspera, por causas que hasta el momento se desconocen, informaron fuentes responsables.

Se trata del subcomisario **Rolando Martínez,** de la División Erogaciones de la Superintendencia de Finanzas de la Policía Federal, quien fue interceptado por dos individuos quienes lo atacaron, al parecer con una escopeta de caño recortado.

La agresión se produjo en la puerta de su domicilio, y constituye el segundo episodio ocurrido en el lapso de pocas horas, en el cual un oficial de la institución resulta víctima del accionar de delincuentes. Martínez quedó lesionado en la espalda por lo que debió ser internado de urgencia en la clínica Martín Coronado de esa localidad ubicada al oeste de Capital Federal y luego trasladado al Hospital Churruca.

El episodio comenzó cuando el subcomisario, a quien acompañaba su esposa e hijos, llegó a su domicilio. En esas circunstancias Martínez se disponía a franquear el ingreso, se escuchó entonces una voz dando el alto. Al girar se encontró con dos individuos que lo amenazaron con una escopeta de caño recortado, calibre 16 y que se abalanzaron sobre él con el supuesto propósito de reducirlo para poder ingresar a la vivienda.

Al parecer el subcomisario comenzó a proferir fuertes gritos para llamar la atención, en una primaria actitud de defensa. Esto sorprendió a los malvivientes que atinaron a darse a la fuga, pero antes efectuaron un disparo de escopeta cuyos perdigones impactaron al policía. En el Hospital Churruca, se informó posteriormente que se halla fuera de peligro, presumiendo que en pocos días más podrá reintegrarse al hogar. Por suerte la esposa e hijos pudieron ingresar rapidamente a la vivienda y evitar cualquier peligro.

Otra versión indica que fueron dos los sujetos que bajaron fuertemente armados de un Peugeot 505, color blanco e intentaron reducir a Martínez, pero como éste quiso sacar su arma la dispararon un tiro de escopeta. Rapidamente huyeron dejando al subcomisario herido en el piso.

En fuentes oficiales se afirmó que el episodio no reviste otras características que las de un delito común. Se comentó que los delincuentes no podían conocer al subcomisario Martínez que en esos momentos vestía de civil, y que el propósito era ingresar a la finca para saquearla. De todos modos se investiga el hecho

No hay Pistas en el Crimen de un Amoral Ahorcado y Luego Quemado

Las autoridades policiales de la provincia —exactamente con jurisdicción en El Palomar— se encuentran abocadas desde la víspera a la dilucidación de un alevoso asesinato y ulterior incineración del cadáver de **Alejandro Morawsky,** argentino, de 50 años, sindicado como homosexual pero muy estimado por sus vecinos de casi dos décadas. El cuerpo de Morawsky fue hallado en una de las dependencias de su lujosa vivienda ubicada en la calle Los Ceibos 6291.

CRONICA se hizo presente en el lugar donde tuvieron lugar los hechos reseñados, tomando conocimiento de que la víctima poseía un importante negocio —boutique— y con frecuencia cooperaba con aportes de dinero, especialmente con donaciones que efectuaba a instituciones de bien público, entre ellas la Fundación Don Orione. Por otra parte, como queda dicho, Morawsky era muy estimado en el vecindario donde, conociéndosele sus inclinaciones homosexuales, sin embargo se puso énfasis en manifestar que no sólo no molestaba con ellas, sino que tampoco había hecho en momento alguno acto de ninguna naturaleza de carácter escandaloso.

A los funcionarios policiales y de bomberos que acudieron a la residencia de Morawsky, impresionó la forma brutal en que actuaron el o los asesinos. Los bomberos acudieron al ser avisados por vecinos que se había declarado un incendio en esa casa, dotado de un amplio parque con entrada para varios vehículos. Cuando arribaron, el dueño de la vivienda fue hallado semicalcinado, con claras huellas de haber sido previamente ahorcado.

Todo —según hemos podido averiguar— se desarrolló en horas de la madrugada, conmocionando a un vecindario integrado por gente de holgada posición económica.

Para la policía, resulta evidente que el o los asesinos, además de asesinar con el mayor de los salvajismos al homosexual, quisieron borrar **"todas las huellas que pudieran haber quedado",** incendiando la casa. Todavía no se ha determinado qué es lo que robaron, pero al parecer, entre otras cosas, faltaría un televisor color y un automóvil, todo propiedad de la víctima. La boutique está ubicada en la Plaza Almirante Plate, de El Palomar, o sea en el mismo Barrio Jardín donde residía. En la mañana de ayer, un cartel colocado allí rezaba: **"Cerrado por duelo".** Consultadas las autoridades policiales al respecto, negaron toda información aduciendo para ello el **"secreto sumarial",** aunque un trascendido de allegados a la investigación señala que se carece todavía de una pista

Palier de la vivienda del homosexual con restos del fuego.

Giordano: Absuelto, deberá seguir tratamiento psiquiátrico

ABSUELVEN A GIORDANO

Sin Embargo, Será Internado en Melchor Romero

En horas de la madrugada de la víspera, la Sala Uno de la Cámara Penal de Morón, absolvió a **Mario Omar Giordano,** acusado de homicidio simple en la persona de **Sabino Alaniz,** y dispuso su internación en el Instituto Melchor Romero, de La Plata, para someterlo a un tratamiento psiquiátrico, informó la seccional primera de Morón.

La decisión del tribunal que lo juzgó —agrega la información— fue leída a poco de las 5 en el salón de la sede del Colegio de Abogados de Morón, donde tuvo lugar el juicio, por el secretario de la mencionada Cámara tras finalizar las exposiciones por parte de la defensa de Giordano y el fiscal, quienes lo hicieron en buena parte de las primeras horas del día de ayer.

El veredicto agrega que el caso se encuadraba en el artículo 34, inciso primero del Código Penal, que determina la ininputabilidad de la causa al utilizar los informes médicos correspondientes. Al respecto Giordano el día del crimen, que tuvo lugar el año pasado en la localidad de Isidro Casanova, obró en estado de embriaguez y también se consideró en el fallo final, los aspectos socioambientales del acusado.

La cámara respectiva deberá dictar sentencia definitiva a los tres días de haberse expedido el tribunal que lo juzgó. En tanto se informó que Giordano, quedará por el momento alojado en la seccional primera de Morón y posteriormente se le dará traslado al instituto precitado para su recuperación psiquica.

Recordemos que el crimen se desarrolló en un terreno baldío situado en la intersección de las calles Marconi y Mongolfield en el suburbio de Isidro Casanova, cuando los albañiles Mario Omar Giordano, de 30 años, soltero y Sabino Alaniz de 43, también soltero, se encontraban descansando luego de haber bebido abundantemente. Fue entonces cuando Giordano discutió con Alaniz y comenzó a golpearlo con pies y manos hasta que éste dejó de existir.

Al parecer pesaron en buena medida para la absolución de Giordano sus anormalidades psíquicas, un pasado de vida no normal, con la muerte de su madre, a la cual estaba muy arraigado y un trato mnuy duro con su padre y hermano, que fueron moldeando una personalidad con demasiados desórdenes en su psiquis.

CHICO CARBONIZADO EN INSTITUTO DE MENORES

LA PLATA, 18 (De nuestro corresponsal).— Durante un voraz incendio que afectó esta tarde un instituto de menores de San Nicolás, un niño de 10 años, murió carbonizado al quedar apresado por las llamas en una habitación del establecimiento y otros 10 niños sufrieron quemaduras leves, confirmó la policía.

El mortal suceso se registró poco después de las 15 de hoy, en el Hogar Granja "Manuel Savio", ubicado en los suburbios de la ciudad de San Nicolás, en Avenida Alvarez y vía del Ferrocarril Mitre.

El instituto depende de la subsecretaría del Menor y la Familia de la provincia y los 50 pequeños internados están bajo la jurisdicción del juez de Menores de aquella ciudad, doctor **Dionisio Irrutia.**

Según el informe policial, el siniestro se originó en la cocina del establecimiento, de unos 400 metros cuadrados de superficie, construida de mampostería y madera. El fuego tomó rápido incremento y se propagó al resto de las dependencias y a las habitaciones, sorprendiendo a su población cuando dormía la siesta.

Uno de los menores, luego identificado como **Fernando Otranto,** de 10 años, quedó apresado por las llamas y sufrió graves quemaduras, que poco después determinaron su muerte.

¿SERA UN SABADO DE

DE PRIMERA MANO

BOCA: Stocco, con una infección en el oído, y Vázquez, que padece una contractura, son las dudas que tiene Miguel Angel López para el encuentro de mañana frente a Racing. La lista de lesionados se completa con Ruggeri (sigue con el post operatorio), Gareca (continúa con su lesión en el tobillo), Córdoba (empezó a entrenar pero no está bien físicamente), Krasouski (tiene una molestia en el tendón de Aquiles), Bordet (contractura), J. J. López (tendinitis) y Giachello (comenzó a practicar hace 2 días pero no está recuperado). A ellos se suman Berta y Pasucci quienes cumplirán sus sanciones mañana. El miércoles por la mañana el plantel viajará hacia Bariloche para jugar un partido amistoso, regresando a la madrugada del jueves.

ESTUDIANTES: Claudio Jeannoteguy o Hugo Moreno reemplazarán al suspendido Miguel Angel Gette. El resto del equipo será el mismo que derrotó a San Lorenzo. Sergio Gurrieri, que se lesionó en el partido frente a Huracán, tiene todavía para una semana de reposo.

FERRO: Los lesionados son Crocco, Brandoni y Garré pero se estima que los tres podrían estar presentes ante Talleres en Córdoba. Gerónimo Saccardi ya está recuperado de su lesión y podría ser incluido en la delegación que parte hoy hacia la "Docta".

INDEPENDIENTE: Jorge Olguín y Mario Killer manifestaron sus intenciones de alejarse del club. Olguín solicitó licencia hasta fin de año pero Pastoriza se la negó. El equipo que enfrentará a River será el mismo que empató con Newell's, es decir Goyén; Zimmermann, Villaverde, Trossero y Enrique; Burruchaga, Marangoni y Bochini; Sánchez, Percudani y Reynoso. Ricardo Giusti ya está en condiciones de jugar y mañana estaría en el banco de suplentes.

INSTITUTO: Ramón Arsenio Benítez finalizó el encuentro frente a Argentinos con un fuerte golpe en el muslo derecho. De todos modos viajará con el plantel a Buenos Aires. Si no puede jugar, Márquez ocupará su puesto y Rioja ingresará al conjunto titular.

PLATENSE: Cabral y Gaona están lesionados y son las dudas que tiene Carlos Manuel Rodríguez para la formación del equipo que jugará ante Central en Rosario. De no poder jugar, Viscovich y el juvenil Alfaro serán quienes lo reemplacen. Scigliano continúa enyesado por un pellizco de meniscos en su rodilla izquierda, Petti aún no se ha recuperado de su desgarro en el muslo derecho y Anzarda le colocaron un fuerte vendaje en la región costal, ya que sufre la fractura de 4 costillas.

RACING: Magallanes, con una distensión muscular, está prácticamente descartado para el clásico contra Boca. En su lugar irá seguramente Alberto Gizzi. El doctor Pintos revisará a Mario Rizzi hoy por la mañana, luego del entrenamiento y le aplicará un fuerte vendaje para que pueda jugar sin problemas. **El equipo:** Rodríguez; Azzolini, Tesare, Castelló y Bottaniz; Caldeiro, Urán y Marchetti; A. Gizzi, Rizzi y Matuszyczk.

RACING (Cba): Cabral reemplazará al suspendido Zingariello. Eduardo Maldonado y Pascual Noriega continúan reponiéndose de sus lesiones y es muy posible que puedan estar ante Estudiantes. Si lo hacen suplantarán a Quiñones y Juan Torletti, respectivamente.

ROSARIO CENTRAL: El único cambio para enfrentar a Platense sería el de Scalise por Raúl de la Cruz Chaparro. La formación sería la siguiente: Sopegno; Di Leo, Kuchen, Balbis y Ojeda; O. Palma, Sperandío y Reinaldi; González, Delgado y Scalise.

SAN LORENZO: Biaín, Husillos y Quinteros terminaron algo golpeados en el partido ante Estudiantes y aún no se sabe si podrán jugar mañana. Por ello Héctor Veira confirmará la alineación del equipo luego de la práctica matutina de hoy.

● Las Posibilidades Están Dadas: Atlanta Pued

Para que el de hoy sea un sábado campeón en la "B", Atlanta deberá ganarle en Rosario a Central Córdoba (35) y su escolta Tigre (50) tendrá que empatar o perder en San Martín frente a Chacarita (41). Si se dan estos resultados, los "bohemios" darán la vuelta olímpica en Parque Independencia y habrán recuperado la categoría que perdieron en 1979. Si no, la expectativa y la incógnita se trasladarán al sábado venidero. Y allí sí no habrá tutía para conocer el nombre del ganador del certámen y del propietario del ascenso directo. Pero el atractivo de esta 41° y penúltima fecha del campeonato de la "B" que se juega íntegramente desde las 16.30 no se consume en estos dos enfretamientos. Hay más. Pero vayamos por partes.

No le será fácil a Atlanta venirse con dos puntos y el título de Rosario. Plaza siempre difícil. Y hoy más aún porque Córdoba no quiere volver a la división de la que creyó partir para siempre el año pasado. Dará batalla hasta el límite de sus posibilidades sin importarle que enfrente estará el máximo postulante al título. Que puede verse o muy complicado por la intensa presión a la que seguramente será sometido, o bien muy favorecido para moverse de contraataque: el esquema al que este Atlanta versión Lorenzo se muestra más adicto. Sobre todo cuando juega de visitante.

¿Y por San Martín, cómo andamos? Mire, la situación es similar. Solo que la obsesión de Chacarita no sabe de descenso sino de clasificar sí o sí, para el Octogonal. Contagiado por el fervor de su hinchada, de local es un caso serio. Y un obstáculo difícil de sortear para cualquiera. Más aún para este Tigre que fuera de Victoria defecciona tupido y que tendrá el cuerpo y el alma puestos en la cancha y el oído sintonizando lo que venga de Rosario, a la espera que una derrota de Atlanta, lo ponga a tiro de un ascenso que todavía es posible.

Por un lugarcito entre los 4 que representarán a la zona "B", se sacarán chispas en Floresta, **All Boys** (45) y **Estudiantes** (43). Con la tranquilidad de haber obtenido ya su asiento en el micro del Octogonal. **Italiano** (47) visitará a esa decepción que se llama **Gimnasia** (30) y **Almirante** (46) será huesped de un **Español** (30) en puntos y 37 de promedio que no se puede descuidar. **Los Andes** (42) ante **Defensores** en el Bajo, **Sarmiento** (41) en Gerli ante **El Porvenir** (también 41 y con chances después de salvarse), **Quilmes** (46) cómo local frente a **Lanús** 35) y prácticamente fuera de riesgo) y **Morón** (42) en su casa ante **Arsenal** (32, un paso en falso y se cae a la "C") juegan partidos y puntos vitales en una carrera que tiene el segundo ascenso como meta. **Banfield** (39) **Colón** (39) también aportan lo suyo y en Villa Crespo, la alegría de los vecinos y la indiferencia de un **Armenio** (35) al que ya todo le da lo mismo, serán de marco para la desesperación de **Dálmine.** Que con 34 puntos, tiene la cabeza puesta en la guillotina para que se la corte en cualquier momento.

Hoy puede haber un campeón o no. Dos descendidos o no. Seguramente varios clasificados y varias ilusiones definitivamente trochadas.

ALL BOYS - ESTUDIANTES
PRODE Nº 10

ALL BOYS: Seria; Cheves, Pérez Medone, Zárate González y Del Río; J.Ubeda, Mora y R.Zárate; Almada, García y Ferraresi. DT: Ubeda

ESTUDIANTES: Giorgetti; Aponte, R.Rodríguez, Hirschfield y Romano; Mecca, Mastromauro y Cortéz; MonRoig, Del Pópolo o Saa y Corvo. DT: Trigili.

Cancha: All Boys

Arbitro: Hay

BANFIELD - COLON
PRODE Nº 11

BANFIELD: D.Baglione; Céliz, Segovia, Peñaloza y Scabini; R.Baglione, Fernández y Jara; Pizzi, Del Castillo y Molina. DT: Righi

COLON: Buttice; Juncos, Sañudo, Inderkumer y Bustingorria; Chena, Pighin y Balbuena; Carmona, Andrada y Mir. DT: Veiga

Cancha: Banfield

Arbitro: Rolando

CHACARITA - TIGRE
PRODE Nº 12

CHACARITA: Argüeso; Abramovich, Bianculli, Ingrao y Pereyra; Rodríguez, Marioni y Ramírez; Godoy, Borrelli y Fonseca Gómez. DT: Guerra

TIGRE: García; López, Mantarás, Alvarez y Fertonani; Carri-

De los 8 que Tenía, no me Quedan más que

EXCURSIO'TAS - SAN TELMO

EXCURSIONISTAS: Peralta Luna; Lacana, Henruch, Panello y Mezher. Carrasco, Mazariche y Lanutti; Morelo Sánchez, Horvath y Martínez Fariña. DT: Tuya.

SAN TELMO: Mitchell; Ramírez López, H.Flores, Barrios y Ramírez, o M.N.Flores; Alderete, Comisso y Belingieri; José González, Reynoso y Sergio González. DT: Crosta.

Arbitro: Manzour, Angel.

Cancha: Excursionistas.

D.JUSTICIA - ALMAGRO

DEFENSA Y JUSTICIA: Gagnoulet; Moya, Cvitkovic, Correa y Castillo; Stefanutti, Garay y D.Vera; Hel, Moles y Chafala. DT: Moreno.

ALMAGRO: Esperante; Carrizo, Poles, Rapa y Argüeso; Bossio, Pereiro y Lagman; Espósito, Dealesandre y Catalán o C.Fernández. DT: Marchetti.

Arbitro: Mastrangelo, Carlos.

Cancha: Defensa y Justicia.

SAN MIGUEL - ITUZAINGO

SAN MIGUEL: Real; Palacio, Putero, Kempf y R.O.Ramírez; Arce, Parra y Erramuspe; Giacopuzzi, Acuña y Malica. DT: Glaría.

ITUZAINGO: Giménez; J.A.Nuin, Alce, Figueroa y Licastro; Ibarra, Quinteros y Cataldo; R.O.Pérez, Montiel y Tocco. DT: J.Nuin.

Arbitro: Quiroz, Luis.

Cancha: San Miguel.

A.QUILMES - TALLERES

ARGENTINO DE QUILMES: Nazar; Carrizo, Del Curto, Barcena y Casanueva; Jorge Godoy, Carozza y Waczynski o E.Gómez Velázquez, R.Godoy, Toledo o H.López y R.Pérez. DT: Santiago.

TALLERES: Iglesias; Giménez, Laslo, A.J.González y Pereira; Marrone, Cisterna y De Angelis; Franzoni, Pantano o Diez y Petorrosi. DT: J.Pérez.

Arbitro: Rojas, Roberto.

Cancha: Argentino de Quilmes.

Ocho menos cuatro, cuatro. Así de sencillas son las matemáticas en los cuartos de finales del certamen de la "C" cuyos partidos de vuelta se juegan esta tarde a partir de las 16.30. Juegan 8 equipos. Cuatro quedarán eliminados. Y otros 4 seguirán transitando la ruta de la esperanza con destino final en el segundo ascenso a la "B". Ansiada meta por todos anhelada pero que será lograda por uno y solo uno. De los 4 cotejos de ida, el sábado y martes pasados, 3 finalizaron igualados y de registrarse empate en puntos, entrará a tallar la diferencia de goles. Si aquí también igualarán, entonces se desequilibrará con suplementario primero y penales después.

★ **EXCURSIONISTAS-SAN TELMO:** El sábado bajo la lluvia y el martes con sol, igualaron 1-1. Punto importantísimo para los de Belgrano. Pero que no asegura nada. El que gane, seguirá. El que pierda, se queda afuera.

★ **DEFENSA Y JUSTICIA-ALMAGRO:** Aquí las cosas están más claras. En Ingeniero colores" ganaron 2-0 y en esta tarde en Florencio V clasificarán semifinalistas. bién pasarán a esta rueda do por un gol de diferenci derrotados por 2 goles de habrá alargue y si pierde amplitud, entonces si el rá será Defensa.

★ **SAN MIGUEL-ITUZ** Aunque en Pacheco y Acosta, todo terminó igu 1, en Los Polvorines y con de su nutrida hinchada e to es San Miguel. Claro, sagrarse tendrá que gana si subsiste la igualdad, lleg suplementario y los penales.

★ **ARGENTINO DE QUIL TALLERES:** Puntazo de rescataron de Escalada, tes" al igualar en 0. Difícil reducto de Cevallos y Videla eso, con supremacia en las es laciones previas. Para conc en hechos, tendrán que gan empatan, también habrá al Y si pierde, adentro Talle

PARA LOS "BOHEMIOS" EL TITULO TRAERIA YAPA...

Para Atlanta, el campeonato y el ascenso a la "A" pueden venir con un pan debajo del brazo. Su nombre se menciona entre los posibles invitados a participar en el famoso campeonato de verano que anualmente se disputa en Mar del Plata. En principio, los seguros son **Boca, River, San Lorenzo e Independiente** y un quinto equipo que saldrá de la terna compuesta por **Racing, Estudiantes y Atlanta.**

Los bohemios no sólo deberán lograr el título, cosa que podrían hacer hoy mismo si los resultados así lo quieren; los organizadores le exigirán como mínimo otras condiciones básicas: **que durante los partidos que no participe Boca en la citada competencia, su arquero sea nada menos que Hugo Gatti.** Pero esto no es todo. **Luis Artime tendrá que jugar al menos un tiempo en cada presentación.**

La cosa no parece disparatada, porque Mar del Plata es fútbol y es show. Además con Gatti, Artime y el "Toto" Lorenzo dando sus apreciaciones del partido, lasfiesta está asegurada.

★ **ELECCIONES EN "COMU":** El oficialismo cuya lista encabeza el señor Ramos "robó" en los comicios de Comunicaciones. Estos son los cómputos del escrutinio. Lista Azul (oficialismo): 2140; Lista Celeste-Amarilla 704 y Lista Blanca 331 votos.

DOMINICHI AFIRMA QUE NO SE PELEO CON "SU AMIGO MERLO"

El supuesto enfrentamiento (¿habrá existido en verdad?) entre el técnico de River **Jorge Dominichi** y el volante **Reinaldo Carlos Merlo** quedó superado ayer al aclarar el entrenador que **"en ningún momento hice declaraciones en las que expresaba que Merlo debe ir al banco y si no, ver el partido desde la platea. No sé que es lo que se buscó publicando esto que yo no dije. El responsable de lanzar la noticia no sabe que soy muy amigo de Merlo, que jugamos juntos cuando él empezaba en River en 1968. Además se mencionaba que yo había dicho :'El técnico soy yo'. ¿Y eso quién no lo sabe? El técnico soy yo, por supuesto. Otro error: se dijo que el médico se había asombrado cuando no vio a Merlo en la formación. ¿Qué raro, no? Porque desde que partimos hacia Córdoba se sabía que Merlo no integraba la delegación; según lo publicado, el doctor se dio cuenta poco antes del partido".**

Dominichi, refiriéndose luego a la posible formación del equipo que jugará ante Independiente mañana. **"Están lesionados Puentedura y Bica y los dos podrían no jugar contra Independiente. Lo que es probable es la vuelta de Saporiti, pero recién mañana** (por hoy) **podré confirmar todo esto".**

★ **YUDICA DESMIENTE.** El técnico de Belgrano de Córdoba, José Yudica, desmintió que fuera a hacerse cargo de la dirección técnica de Huracán, ante versiones que daban como segura su incorporación a la entidad de Parque Patricios. Yudica afirmó que respetará el contrato que lo liga a la entidad cordobesa hasta fin de año. **"Después veré"**, se limitó a declarar escuetamente. Sin embargo, pudo saberse que hubo contactos entre Yudica y directivos de Huracán, pues integrantes de la comisión directiva de Belgrano manifestaron que las posibilidades de que Yudica sea el nuevo entrenador del "Globo" pueden comenzar a considerarse si el equipo no se clasifica para el próximo campeonato Nacional. Por el momento las chances de los celestes son buenas, ya que si obtienen el certamen provincial, ganarán directamente el derecho de participar en el Nacional '84. Para ese objetivo será fundamental el resultado del partido de mañana ante Unión San Vicente, un encuentro que ha despertado gran expectativa en el ambiente futbolístico cordobés.

PROHIBIDO

Un programa sumamente "jug nada de las revanchas del campe res del fútbol de primera "A".

Además, de los dos clásicos en **Lorenzo - Independiente,** el cho **Vélez,** será como para alquilar b

Los "xeneizes" son los líderes d des, mientras que los de Liniers s con 27 puntos. La cita es en La

Este es el programa complet quinta y cuarta:

Estudiantes - Temperley, en **Chicago,** en auxiliar de River; **Racing - Huracán,** en auxiliar de **pendiente,** en ciudad deportiva.

Las divisionales novena, octa siguiente programa:

Temperley - Estudiantes, en Colegi **go - River,** en Chicago; **Ferro - Pla racán - Racing,** en Olavarría y **Lorenzo,** en Dock Sud; **Vélez - Boca,** e **nos.**

En las postrimerías de este torneo, han llegado a dibujar los nombres de men ha tomado un renovado interés, y entretenido que suelen brindar los

PRIMERA?

de Pegar la Vuelta en Rosario

...o Iervasi y Arregui; Chaparro, Paruzzo y Alí u Ortega Sánchez. DT: Rolando
Cancha: Chacarita
Arbitro: Botelli

GIMNASIA - ITALIANO

PRODE Nº 13

GIMNASIA: Castagneto; Lúquez, Marchi, Tempesta y Roma; Alves, Ferrer, Carrió, Illoa, Flores y Toledo. DT: Rols.

ITALIANO: Polito; Alvarez, Trezeguet, D'Alegre y Herrera; Labruna o Bolado, Ríos y Cabrera; Robles, Tapia y Montecelo. DT: D'Accorso.
Cancha: Gimnasia
Arbitro: Jacome

ESPAÑOL - ALMIRANTE

ESPAÑOL: Fernández; Genaro, Navarro, López y Gerez; Vallejos, Maletti y Moreno; Rivero, Correa y Arbelo. DT: Pizarro.

ALMIRANTE: Pelayes; Sequeira, Capiello, Amorone y Tobio; Crespo, Pezzatti y Donaires; Márquez, Rivoira y Candau. DT: Vázquez
Cancha: Español
Arbitro: Sinnot

EL PORVENIR - SARMIENTO

EL PORVENIR: C.López; Benedetti, Peremateu, Benet y Bernández; Caicedo, W.López, R.Pérez y Pascutti; Valdivia y Más. DT: Merlo

SARMIENTO: Peratta; Lamolla, Polo, Ortiz y De la Llera; Miniello, Corbanini y Miranda; Clara, Herrero y Vicente: DT: Echecopar
Cancha: El Porvenir
Arbitro: Misic

ARMENIO - DALMINE

ARMENIO: Parsechián; Oca, Gardarián, Gallardo y Alonso; Villarruel, Leone y Galbán; Scotta, Lucero y Chiso. DT: Pandolfi

DALMINE: Lergen; Correa, Schaer, Vázquez y González; Sassone, De Santis y Sosa; Carreras, Portillo y Basualdo. DT: Pepe
Cancha: Atlanta (Local Armenio)
Arbitro: Torres

DEFENSORES - LOS ANDES

DEFENSORES: Anhielo; Ronci, Iélamo, Laguna y Lamparelli; Ledesma, Pereyra y Mongiardini; Cáceres, Arbelo y Aguirre. DT: Fernández

LOS ANDES: Damiano; Arrieta, Medina, Serrizuela y Podeley; Ifrán, Aramayo y Castro; Saturno, Alarcón y Cuellos. DT: Marchetta
Cancha: Defensores
Arbitro: Gelay

QUILMES - LANUS

QUILMES: Tocalli; Zárate, Craiyacich, Pizzarulli y López; Frediani, Gissi y Feininger; Graneros, Lamela y PARODI. DT: Notaris

LANUS: Perassi; Vatimoz, Rodríguez, Sánchez y Sicher; Attadía, Romero y Labonia; Nigretti, Díaz y Marasco. DT: Iturrieta
Cancha: Quilmes
Arbitro: Biscay

MORON - ARSENAL

MORON: Mercado; Marucci, Franchocci, Filipetto y Stagliano; Villa, Batellini y Espindola; Toloza, Gambier y Riveros. DT: Ferreiro

ARSENAL: Antoun; Spinosa, De Luise, Lépore y Casella; Castro, López y Ramírez; Fernández, Torres y Urtazún. DT: Elena
Cancha: Morón
Arbitro: Coradina

C.CORDOBA - ATLANTA

CENTRAL CORDOBA: Quinto Pagés; Ovando, J.Ocampo, Murillo y Rici; D.Ocampo, Díaz y Lebioso; Strambi, Forgues y Bicciuffi. DT: Miralles

ATLANTA: Domínguez; Gómez, Milicay, Bianchi y Bernardis; Bianchini, Verón y Torres; Villagra, Graciani y Milano. DT: Lorenzo
Cancha: Newell's (Local Central Córdoba)
Arbitro: Crespi

Desde Francia, Tarantini Pregona: No soy Desertor

El futbolista argentino **Alberto César Tarantini**, negó haber desertado del Bastia, señalando que espera llegar a un acuerdo sobre la rescisión del contrato. El ex internacional argentino, expresó que los problemas surgidos en el equipo corso lo obligaron a alejarse del club, aunque de cualquier forma aguarda comunicarse con los dirigentes para llegar a un arreglo.

Tarantini, que se encuentra en París, mantuvo en la vispera una comuniación con el equipo periodístico de Radio Mitre, a quien le aseguró que por el momento no tiene ninguna oferta concreta para jugar en Buenos Aires.

—Nadie me dijo nada. Por ahora me interesa superar este momento difícil ya que no soy ningún desertor. Los que se portaron mal fueron los actuales directivos del Bastia, quienes no cumplieron con su palabra. Habíamos acordado que ellos iban a depositar determinada suma de dinero en una cuenta bancaria a mi nombre. Cuando fui a averiguar, me dijeron que no había nada.

Tarantini hizo referencia a la poca formalidad de la gente del Bastia.

—No me consiguieron el departamento que me prometieron y por dos meses tuve que parar en un hotel con toda mi familia! Como si eso fuera poco, tuve que abonar el alojamiento de mi bolsillo. ¿Que mi juego fue violento? Una sola vez me expulsaron y me suspendieron dos fechas. Puede ser que juegue fuerte, pero siempre lo hice sin mala intención.

Según noticias llegadas desde Francia, el club donde milita el "Conejo" no le otorgaría la libertad de acción,

—Ellos pueden decir lo que quieran, pero me deben mucho dinero, así que tendremos que charlar sobre el tema. Deportivamente, las cosas me fueron muy bien. Me adapté sin problemas y según las críticas, mis actuaciones fueron correctas.

El ex jugador, de Boca, Talleres y River, expresó que existe la posibilidad de que se incorpore al Cosmos, de Nueva York.

—Todo depende del arreglo al que lleguemos con los directivos del Bastia. Es cierto, hay probabilidades de viajar a Nueva York, pero habrá que esperar".

Al parecer, la gente del Bastia está indignada con la actitud que Tarantini, quien sin decir nada dejó Córcega y viajó a París. Florent Yanucci, presidente interino del club, acusó al jugador de desertor y que le iniciará acciones legales por haber estafado a su institución.

Una versión indicó que Tarantini habría quedado disconforme por la renuncia del anterior presidente, Francois Verdasi, con quien habría arreglado una suma paralela al contado, lo que generalmente se llama "plata negra".

Algunas versiones señalaron que si en River gana la oposición, muy posiblemente **Hugo Santilli**, proponga la repatriación del defensor.

Santilli, que tiene muchas posibilidades de ganar las elecciones del próximo día 10, estaría muy interesado en traer al "Conejo", jugador que fue vendido en 120 mil dólares.

"D"CISIVO: ALEM-MIDLAND Y LAMADRID-LAFERRERE

La hora: esta tarde a las 16.30. Los lugares: Villa Devoto y General Rodríguez. Los citados: Lamadrid-Laferrere y Leandro N. Alem-F. C. Midland. El motivo: jugar los partidos de vuelta por las semifinales del certamen de primera "D". Indefectiblemente hoy se conocerán los nombres de los protagonistas de la gran final. De allí saldrá el acompañante de San Martín de Burzaco en su viaje por la "C" del año que viene. Pero antes tendrán que transcurrir 90 minutos de juego y quizás otros 30 minutos suplementarios y penales, si es que se produce empate en puntos y diferencia de goles.

Laferrere llega con ventaja a Desaguadero y Pedro Lozano. Con agónico gol de su puntero izquierdo Robledo faltanto un minuto, le ganó a **Lamadrid por 2-1 y se aseguró una plaza de finalista con solo empatar. Perdiendo por un gol de diferencia, tendrá que ir al alargue y perdiendo por más, cederá su posición en beneficio de Lamadrid.** Un Lamadrid al que el 1-0 se le transformó en 1-2 en apenas 16 minutos, y que seguramente echará el resto para "encarcelar" a su adversario.

En el cercano Oeste en cambio, todo está por verse. El sábado último en Libertad, Alem empató 2-2 con Midland. Y eso le otorga algún margen a su favor, porque esta tarde será local con la importancia que ello implica en estas instancias decisivas. Además, se quemó con leche una vez al perder el ascenso con San Martín y no está dispuesto a volver a llorar, ahora que "la vaca" se le vuelve a colocar enfrente.

LAMADRID: Median; Argañaraz, Scapusio, Montemurro y Franco; Corral, Honorio y Chazarreta; Maciel, Plicaro y Sequeira. **DT:** Cárdenas.

LAFERRERE: Martínez; Centurión, Montone, Esquivel y Melián; Vargas, Chávez y Bazán; Ayala, De Souza y Robledo. **DT:** Argerich.
Arbitro: Ibarra.
Cancha: Lamadrid.

ALEM: Juárez; Soto, Piacenza, Rodríguez y González; Burgos, Gerez y Almirón; Aquino, Arce o Falcón y Chávez. **DT:** Dellavecchia.

MIDLAND: Cermesoni; Cabral, Bustamante, De Valentini y Donoso; Palermo, Cattáneo y Lanzini; Piccolo, Loza y Lapelosa. **DT:** Frutos.
Arbitro: Scime.
Cancha: Alem.

SAPO ARGENTINO

Roberto se Puso en Paternal: "Tala" sí; PF, no

Roberto Marcos Saporiti es el nuevo director técnico de Argentinos Juniors. El ex colaborador de César Luis Menotti dirigió ayer por la tarde la práctica del plantel profesional, que se llevó a cabo en el estadio de La Paternal.

Saporiti tendrá como colaboradores al hasta ayer entrenador del equipo, Rodolfo Talamonti, quien será su ayudante de campo; a Antonino Siplinga, que trabajaba junto a Talamonti y a Roberto Avanzi en la parte médica. Con respecto al preparador físico, Saporiti aclaró que **"no tengo nada personal con el profesor Jorge Fernández y se lo dije antes de comenzar el entrenamiento. Simplemente le expliqué que voy a tratar de traer para la preparación física a algún profesional de mi confianza; hay dos o tres nombres en carpeta pero recién la semana que viene se podrá hablar con ellos para que den a conocer sus pretensiones. Pero quiero aclarar que yo no soy el dueño del club; lo primero que pedí fue que se le respetara al profesor Fernández el contrato que lo liga hasta el 31 de diciembre de este año. Yo no me voy a hacer cargo de las dos funciones (técnico y preparador físico) como se dijo en un primer momento. Para la parte física hay gente especializada; a mí no me correspondería tomar esa responsabilidad".**

Con respecto al probable conjunto que enfrentará a San Lorenzo, Saporiti afirmó que **"Videla podría ser el reemplazante de Pasculli, que está suspendido; Batista, que ya cumplió su sanción, reaparecerá en lugar de Herrera y Domenech, a quien le habían dado descanso por dos fechas, será el marcador de punta izquierda por Olarán. El de Argentinos es un plantel conformado por buenos jugadores. Creo que se puede realizar una tarea interesante y para eso hay que comenzar a trabajar fuerte desde ahora. Los partidos que quedan son difíciles porque el equipo últimamente había tenido una racha desfavorable. Creo que la meta es comenzar el año que viene con todo sin descuidarse en los encuentros que restan jugarse por este torneo".**

POR SUERTE ESTE PARTIDO RESULTO FLOR DE INVENTO

Casi simultáneamente, el presidente de la Asociación del Fútbol Argentino, Julio Humberto Grondona y la Asociación Inglesa de Fútbol desmientieron la existencia de gestiones para concretar un partido entre los seleccionados de nuestro país y la Gran Bretaña. Consultado al respecto luego que el diario de habla inglesa "Buenos Aires Herald" diera cuenta en su edición de la víspera de que un dirigente de la Asociación Inglesa estaba tratando de arreglar un cotejo con nuestro combinado, Grondona dijo: **"Las relaciones entre AFA y la Asociación Británica son absolutamente normales pero no hay absolutamente ninguna gestión para organizar un partido entre los seleccionados de los dos países".**

Por su parte, la agencia "Associated Press" en un envío fechado en Londres dio cuenta que los rotativos "The Sun" y "Daily Star" habían señalado que la Argentina es uno de los países a considerar por los dirigentes con miras a una gira, el año entrante. Pero muy rápidamente, un vocero de la Asociación manifestó: **"Son puras especulaciones; debido al conflicto de las Falkland (Malvinas) en junio del año pasado, fue cancelada una gira por Argentina y Brasil".**

Inglaterra fue eliminada por Francia de las finales de la Copa de Europa el miércoles último y el año venidero aprovechará los partidos internacionales que juegue para probar nuevos elementos con miras a la Copa Munidal de 1986 en México.

★ **ATENCION VITALICIOS SAN-LORENCISTAS:** La secretaría de San Lorenzo de Almagro, informó que hasta marzo venidero, hay plazo para que los socios vitalicios actualicen su domicilio en los registros de la entidad, caso contrario serán dados de baja automáticamente dentro del programa de reordenamiento administrativo y depuración de padrones que ha encarado la institución de Boedo.

MAS CANDIDATOS EN BOCA: AHORA, CONDE

En Boca, hasta hace poco, la intención parecía que la oposición se iba a unir para sacar del poder a un oficialismo tambaleante. Nada de eso pasó. A escasos días del cierre del plazo para inscribir listas, una tercera quedó concretada: la que auspicia "Dale Boca" y que se integra con el trinomio: **Conde-Dezorzi-Wolanik.**

En la víspera se habían conocido la encabezada por Magdalena-Abbatángelo (oficialista) y Corigliano-Orgambide (opositora). Existe la posibilidad de que Armando también se postule o que finalmente dé su apoyo a Corigliano-Orgambide.

EN PERMANENCIA, LANUS ES EL QUE HACE PUNTA

Tuvo lugar anoche, la segunda fecha de la Rueda Permanencia del Campeonato Oficial de Basquet de Primera División "Oscar Farioli". En ella, **Lanús** le ganó a **San Lorenzo** por 106 a 89 (parcial 57/½¾, goleador **Tosi**-Lanús-35), **San Miguel** cayó como local ante **Independiente** por 88 a 89 (parcial 44/½½, goleador **Mc Fadden**-San Miguel-30 puntos) y como visitante, **Huracán de San Justo** derrotó a **vélez** por 94 a 87 (parcial 44/Í, goleador **Gabriel Parizzia**-Vélez-27 tantos).

● **LAS POSICIONES**

Con estos marcadores, lidera las posiciones **Lanús** con 4 puntos, seguido por **San Miguel, Independiente, San Lorenzo** y **Huracán de San Justo** 3. Ultimo es **Vélez** con 2.

A esta altura del torneo, el mismo ha tomado singular expectativa, toda vez que las posiciones siguen sin definirse.

BALANCE DE LUXEMBURGO TRAS EL PASO DE LOS PIRATAS: PERDIO UN PALO VERDE

Son Unos Auténticos Hijos de la Reina

En tanto toda la afición futbolística mundial comenta los destrozos cometidos por los ingleses en Luxemburgo, voceros del ducado estimaron que las pérdidas sufridas tras la acción de los vándalos, ascienden a un millón de dólares. Locales, automóviles, casas particulares, todo fue hecho trizas por el devastador ataque de los mal nacidos piratas.

La administración comunal de Luxemburgo decidió no autorizar ninguna manifestación deportiva que ponga en peligro la seguridad pública. Asimismo, se cree que se prohibirá la entrada al ducado de cualquier elenco británico, previendo futuros incidentes, que el pequeño país no está dispuesto a soportar. En tanto Luxemburgo se repone del susto. en Rotterdam, Holanda, los ministros de deportes de los países europeos occidentales aprobarán una serie de medidas tendientes a terminar con los desmanes en los estadios de fútbol.

Desde insultos de todo calibre a la pacífica población luxemburguesa al saqueo y destrozo de todo tipo de locales, la parcialidad inglesa cometió los actos más bochornosos que hayan sucedido en el ducado.

Inglaterra goleó al seleccionado local 4 a 0, pero eso interesó poco; lo realmente importante para estos cerdos flemáticos fue romper todo lo que encontraron a su alrededor.

De los 2.000 seguidores británicos que concurrieron a Luxemburgo a presenciar el encuentro, unos 500 recorrieron las calles, destruyendo lo que se les ponía a mano. Los esfuerzos de los casi 600 policías y soldados destacados para controlar la seguridad, fueron vanos.

★ **CONGRESO ANTIVIOLENCIA.** En una reunión celebrada ayer, en Holanda, se adoptaron algunas recomendaciones elaboradas por varios ministros europeos de deportes, entre las que destaca la prohibición de expender bebidas alcohólicas en los estadios, así como la separación estricta en las gradas de los espectadores en los encuentros internacionales.

Se ha considerado, también, el refuerzo del control de los espectadores en las entradas a los estadios y la posibilidad de aislar de tal manera la cancha que impida el "asalto" de los hinchas.

Erich Schaible, director de los servicios deportivos del Ministerio del Interior holandés, destacó que cada país presentará en una próxima reunión, las medidas que crea convenientes para acabar con esos incidentes, como los ocurridos en Luxemburgo, ocasionados por los hinchas ingleses, que han originado daños por un millón de dólares.

Entre las medidas a discutir, añadió Schaible, se encuentran también la posibilidad de negar los correspondientes permisos de entrada o de salida a los hinchas, así como la cuestión de cómo tratar las demandas de daños y perjuicios.

Precisamente, Luxemburgo presentará una demanda de este tipo al gobierno de Londres por los daños causados por **"una horda de ingleses ebrios perdidos".**

EL ZARAGOZA EXPORTA BASQUET: MONTENEGRO

El juvenil basquetbolista bahiense, **Hernán Montenegro**, viajó ayer por la tarde a España, donde efectuará una prueba en el club Zaragoza que dirige técnicamente el argentino **León Najnudel.**

El viaje de Montenegro a España, dio lugar a una controvertida situación entre los dirigentes de Olimpo de Bahía Blanca, club al que pertenece el jugador y el técnico Najnudel, al acusar a este de "piratear" el pase del basquetbolista.

De todas formas, el viaje de Montenegro es ya un hecho y el jugador arribará hoy a la península ibérica

BILARDO SIGUE EN LO SUYO: ¡TRABAJO!

Con vistas a su intensa actividad del año próximo, el seleccionado nacional de fútbol entrenó ayer por la tarde en la cancha del Deportivo Español.

Bajo las órdenes del director técnico Carlos Salvador Bilardo y el preparador físico Ricardo Echavarría, asistieron a la práctica 22 jugadores, aunque no realizó movimientos intensos **Oscar Ruggeri** y se limitaron a ser simples observadores, por estar lesionados, **Ricardo Gareca y Pedro Magallanes.**

Luego de una ligera sesión de ejercicios de calentamiento y elongación, el conjunto nacional jugó durante 80 minutos con un equipo de juveniles del Deportivo Español, en su mayoría de cuarta y quinta divisiones.

El seleccionado se integró con: **Pumpido; Monzón, Cuper, Agüero y Camino; Arregui, Insúa y Espíndola; Ramos, Rinaldi y Burruchaga.** Posteriormente ingresaron **Ponce, Márcico, Pasculli, Batista, Dabrowski, García, Vanemerak y Martino.**

El informal partido fue permanentemente interrumpido por Bilardo para dar indicaciones, mostrando el seleccionado una gran superioridad

Al término del trabajo, Carlos Bilardo manifestó su satisfacción por el nivel alcanzado y su absoluta seguridad de lograr un alto rendimiento en el torneo a jugarse en la India, en enero próximo.

"Cada día que pasa tengo más fe en estos muchachos", afirmó el técnico. **"Ya saben lo que pretendo y están convencidos de lo que hacen. Hay que tener en cuenta que la mayoría no tiene experiencia internacional. Sin embargo, su contracción al trabajo es ejemplar y su evolución, permanente".**

Bilardo confirmó que se concretó un cotejo en Arabia Saudita, como última escala de la gira que se llevará a cabo además por América y Europa, en setiembre próximo.

Finalmente, Bilardo aseguró que **Diego Armando Maradona** va a asistir a uno de los entrenamientos que se realizarán la semana que viene.

Jorge Rinaldi, por su parte, reflejó el sentimiento generalizado de todo el plantel expresando que **"estamos más seguros que nunca sobre el éxito final. La preparación, pese al escaso tiempo, es inmejorable y alentamos grandes esperanzas de que 1984 sea un año futbolísticamente brillante para el seleccionado".**

ARTURO A COLOMBIA: PITARA LAS FINALES

El próximo miércoles viajará con destino a Colombia, **Arturo Andrés Ithurralde**, quien estará 25 días en el país hermano, dirigiendo los encuentros finales del campeonato local.

El otro "pito" extranjero que impartirá justicia en el citado torneo será el brasileño, Romualdo Arpi.

★ **CURSO:** A partir del 21 de noviembre y hasta el 29 de diciembre está abierta la inscripción para el curso de árbitro. Es condición tener entre 19 y 29 años, el ciclo básico secundario aprobado, medir como mínimo 1,67 y ser declarado físicamente apto

Ajedrez Semifinal: Según la Cátedra, Primero los Rusos

HAMBURGO (DPA).— Con tres meses de retraso, tras una serie de problemas que amenazaron con escindir a la **Federación Internacional de Ajedrez** (FIDE), comienzan a principios de semana en Londres, las semifinales del **"Torneo de Candidatos"** cuyo vencedor se enfrentará el año próximo al campeón mundial **Anatoli Karpov** (URSS)

El "match" a 16 partidas entre el joven gran maestro soviético **Gari Kasparov** (20) y el vicecampeón mundial **Viktor Korchnoi**, actualmente ciudadano suizo, despierta mucho más interés que el segundo cotejo entre el veterano ex campeón del mundo **Vassili Smyslov** (62) y el gran maestro húngaro **Zoltan Ribli**. Los expertos pronostican una final del **"Torneo de Candidatos" entre Kasparov y Smyslov**, de modo que la corona mundial del **"juego de reyes"** continuaría en la Unión Soviética.

La controversia que provocó la demora fue que la Federación Soviética no aceptó los escenarios de las competiciones fijados por el presidente de la FIDE, **Florencio Campomanes (Filipinas) quien designó Pasadena (EE.AU) y Abu Dhabi. La negativa tuvo éxito. El filipino se vio obligado a cambiar de parecer y revocar la descalificación de Kasparov y Smyslov.**

Korchnoi, que fracaso en dos ocasiones (1978 y 1981) en sus intentos de arrebatar el título mundial a **Karpov**, tiene una probabilidad de conseguirlo a la tercera vez. Esto lo admite incluso la parte contraria. El gran maestro soviético **David Bronstein** opina: **"Kasparov solo puede ganar si compagina sabiamente su fuego deportivo con su saber ajedrecístico".**

En el otro encuentro de semifinales juega el gran maestro soviético **Smyslov**, quien con ayuda de la suerte —en forma de bola de ruleta— se clasificó para semifinales, luego de que su cotejo contra el gran maestro alemán **Robert Huebner**, en Velden (Austria) terminase con empate a siete puntos. Su rival es el húngaro **Zoltan Ribli** (32), que desde hace diez años figura entre los 20 mejores jugadores del mundo. Sin embargo, los pronósticos se inclinan a favor de **Smyslov** por sus grandes conocimiento teóricos, la armonía de su juego y su excelente técnica en los finales.

El cotejo **Korchnoi - Kasparov** comienza el lunes, día 21 y el choque **Smyslov - Ribli** el martes, 22.

Por un Problema Estomacal, Clerc Debió Plantar Bandera

AMBERES, Bélgica, (AP).— El argentino **José Luis Clerc**, debido a una distensión muscular abdominal que sufrió la semana pasada en Miami, abandonó ayer el Campeonato de Campeones Europeos de Tenis en el segundo set de un partido de cuartos de final, con el norteamericano **Gene Mayer.**

Clerc dijo que los médicos le ordenaron un período de reposo de tres semanas, por lo que no podrá participar en los días venideros en el torneo abierto de Sudáfrica.

En las semifinales de hoy, Mayer jugará con el checoslovaco Ivan Lendl quien le ganó al ecuatoriano Andrés Gómez por 6-7 (7-9), 7-6 (10-8) y 6-3.

Clerc, de 25 años, clasificado en séptimo lugar en el mundo, iba perdiendo 2-0 en el segundo set cuando abandonó. Previamente había perdido el primer set por 6-1.

"Hoy me sentí peor que ayer", dijo Clerc, quien agregó que el médico del torneo le dio un analgésico tras su victoria del jueves frente al checoslovaco Tomás Smid. **"Me sentí bien durante unos 30 minutos, pero después me volvió el dolor"**, explicó.

Clerc ganó 35.000 dólares en este torneo, el más cuantioso en premios de los campeonatos europeos de cancha cubierta, con un total de 750.000 dólares en premios, de los cuales, 200.000 son para el primero.

★ **CAPITAL, SEMI.** Córdoba (DYN).— Capital Federal, haciendo valer el gran momento del talentoso joven Horacio de la Peña, se clasificó semifinalista del Campeonato Argentino de Tenis por equipos que se disputa en esta ciudad.

En cuartos de final, Capital derrotó 2-0 a Salta, con victorias de la Peña sobre F. Caprotara por un contundente 6-1 y 6-1, mientras que Tomas Sthandfalske superó en forma dramática a P. Caprotara por 2-6, 7-5 y 9-7.

En la otra semifinal, Córdoba se medirá con ATOA. Los cordobeses le ganaron a Mendoza por 2-0, mientras que ATOA superó a Chaco, también 2-0.

★ **COPA INTERCONTINENTAL.** La Copa Intercontinental de Tenis la disputarán en Barcelona, España, los equipos de Carrasco L.T.C. de Montevideo y el C.T. Barcelino Barcelonés, hoy y mañana, domingo.

Los encuentros serán nueve, tres dobles y seis individuales y se desarrollarán en las pistas del Barcelino, campeón de Europa por equipos.

GONZALEZ ACUSA, NOSOTROS ESPERAMOS RESPUESTA

El señor **Julio González**, 53 años, cédula de identidad número 3.326.633, expedida por la Policía Federal, es técnico de boxeo (licencia 382); desde hace muchos años se desenvuelve en la profesión tratando por todos los medios que se respeten los reglamentos de la Federación Argentina de Box, en favor del público y fundamentalmente en beneficio de la integridad física de quienes lo practican.

González nos hizo conocer su indignación a raíz de un hecho sucedido en el club **Juventud Unida de Los Polvorines**, el pasado viernes 11 de noviembre.

—En esa institución se realizó un festival de boxeo que tuvo como figuras principales a dos boxeadores que ya pasaron los 40 años y cuyas licencias están vencidas. Los pugilistas fueron Pedro Guevara y Hugo Espinoza. Sabiendo que eso era una estafa al público, con anterioridad, hice la correspondiente denuncia en la Federación, pero al parecer no me dieron bolilla. Hablé con un directivo de la FAB de apellido González, quien me señaló que iba a informar al intendente de General Sarmiento, Antonio Lombardo de las irregularidades que se cometían en el citado club. Yo no sé, si la gente de la FAB habló con el intendente, pero el caso es que, la pelea se hizo, al público se lo estafó con un combate entre veteranos muy faltos de estado y fundamentalmente se jugó con la salud de dos personas".

—¿Se realizan festivales con asiduidad en ese club?

—Hay combates con frecuencia y lo que es más tremendo es que Juventud Unida no está afiliado a la FAB. Solo pido que quien tenga que hacer algo, lo haga. La Federación pone mano dura en cosas triviales. Se suspende, se amonesta y se le ponen mil trabas a los boxeadores amateurs. Conseguir una licencia de pugilista significa someterse a un trámite más burocrático que efectivo.

—¿Quién es el responsable directo de todo esto?

—En primer medida la FAB. Yo radiqué la denuncia dos días antes de la pelea y bien pudieron haber enviado alguno de esos inspectores que cobran suculentos sueldos para nada. Pero la cola de responsabilidad sigue. ¿Por qué, el intendente Lombardo, no hizo nada al respecto? Yo recurro a CRONICA, pues es uno de los pocos medios bien informados en materia boxística. Ustedes, hablaron muchas veces de las irregularidades que se cometen y ésta es una más. Sé positivamente que lo que pasó en Juventud Unida, ocurre en muchos puntos del país, pero como es lógico, hablo sobre lo que realmente comprobé.

Agregar algo más a la denuncia del señor González no tiene sentido. Sólo esperamos que quienes tienen la responsabilidad de aclarar el tema lo hagan. **El boxeo será el primer beneficiado.**

¿Será Posible la Humanización...?

SAN JUAN, Puerto Rico, (UPI).— El presidente del Consejo Mundial de Boxeo, el mexicano José Sulaiman dijo hoy que dentro de los temas más importantes que se tratarán en la próxima convención de esa entidad estarán la protección y la humanización del boxeo.

Sulaiman informó que la convención se realizará en Las Vegas, Estados Unidos, en los últimos días de la primera semana de diciembre.

El dirigente dijo también que el organismo analizará el caso de los árbitros en las peleas oficiales.

Por otra parte, dijo que aún no se ha determinado si es necesario el protector de cabeza

Según Sulaiman, el objetivo del CMB es que todos los boxeadores terminen su carrera con la "mente brillante".

Volvió Dávila, el "Asesino"

LOS ANGELES (UPI).— El campeón gallo del Consejo Mundial de Boxeo, **Alberto Dávila**, en su retorno al cuadrilátero tras la muerte de su último rival, se impuso por decisión unánime en 10 asaltos, a **Julio Rodrigues**, en una pelea en la que no estuvo en juego la corona.

Fue la primera pelea de Dávila desde el 1° de setiembre, cuando noqueó a **Kiko Bejines** para ganar la corona del CMB. Bejines entró en coma en el cuadrilátero y murió tres días después de daños al cerebro.

Dávila dejó de lado en este combate su estilo cauto y desde el comienzo intercambio golpes con Rodrigues. No hubo nocauts, pero el campeón controló la pelea con derechas al cuerpo y la cabeza.

Dávila, de 29 años, tiene ahora marca de **47-7; Rodrigues**, campeón gallo de las Islas Hawainas, vio caer su record a **17-7**.

En otra pelea de la cartelera en el auditorio olímpico, el campeón super gallo del CMB, **Jaime Garza**, noqueó al mexicano **Beto Pérez** en el quinto asalto. El encuentro tampoco era por el centro.

Garza llegó con una derecha a la mandíbula de Pérez lanzándolo a la lona, donde el árbitro Lou Felipo le aplicó la cuenta reglamentaria.

Garza controló la pelea desde el comienzo, lanzando docenas de ganchos de izquierda y rectas de derecha. Derribó a Pérez en el segundo asalto con uno de esos ganchos, pero su rival logró ponerse de pie antes de que terminara la cuenta.

Garza, de 22 años, está invicto, con marca de 39-0, con 37 nocauts. El record de Pérez es ahora de 32-3.

"Por Dinero, Pará la Mano"

SAN JUAN, (AP).— El presidente del Consejo Mundial de Boxeo (CMB), el mexicano **José Sulaiman**, recomendó al panameño **Roberto "Mano de Piedra" Durán**, campeón mediano junior de la Asociación Mundial de Boxeo (AMB), que si proyecta continuar peleando solo por dinero, es mejor que se retire para no arruinar su brillante historial.

Durán perdió por ajustada decisión unánime hace ocho días ante el campeón mundial de los medianos, el norteamericano **Marvin Hagler**.

Hagler ganó una ajustada decisión unánime a Durán en un combate a 15 asaltos el 10 de este mes.

Sulaiman dijo que el consejo no aprobaría una pelea de desquite en los próximos meses.

"Salí decepcionado del combate porque Durán fue un peso mediano que no era más que un peso ligero gordito", dijo Sulaiman. **"Durán solo peleó con su corazón y su condición física"**. Añadió.

Sulaimán afirmó que Durán **"fue más grande de lo que ha sido Hagler, porque para mí, ha sido el mejor peso ligero en la historia, pero en la división mediana peleó solo con su inagotable caudal de coraje y con el corazón más grande que he visto"**.

Dijo que Durán fue un peleador fuera de serie **"pero ahora solo combate por hacer dinero, y yo como amigo que lo admira, le recomiendo que se retire. A lo sumo, Durán debe hacer una defensa más y retirarse"**.

Durán sufrió una lesión en su mano derecha y estará inactivo hasta el próximo año, pero ha anunciado que le interesa el desquite ante Hagler.

En la Despedida Anual del Luna, se Pondrá en Juego la Corona Argentina de los Minimoscas

DEMARCO Y PATRI BAJAN EL TELON

El título argentino de los minimoscas, en la noche de clausura del boxeo profesional de 1983 en días sábados. Un año que se caracterizó por el poco boxeo realizado, ya que de cuarentaicuatro sábados, solo en 22 hubo actividad pugilística.

El campeón nacional Mario Demarco y su desafiante Héctor Patri, subirán al ring, harán su combate y después no se volverá a ver boxeo mayor hasta enero, con suerte, porque también es posible que el Luna Park haga boxeo veraniego.

Mario Demarzo, rafaelino por nacimiento, tiene 24 años y logró el título al imponerse el 19 de junio pasado a Miguel Angel Lazarte, en noche de televisión. Lazarte había logrado la corona venciendo a Patri por puntos en Tres Arroyos, de manera que esta noche el chiquitín de La Plata procurará reconquistar una corona a la que ya se había acostumbrado.

La diferencia entre ambos púgiles en lo que hace a actividad es grande, mientras que Demarco solo combatió en 15 oportunidades, Patri lo hizo en 39. El primero ganó 11 de sus 15, empató dos y perdió dos. Por su parte Patri ganó 23, empató siete y perdió nueve.

Un detalle los diferencia también claramente, Demarco logró 4 nocauts en 11 victorias mientras que el platense solo tiene 3 a 23.

La lucha entre ambos promete ser dura y continuada, porque esa es la característica de los dos. El campeón se caracteriza por su potencia natural y Patri por su movilidad, de donde se deduce que están en condiciones de hacer un combate largo, disputado palmo a palmo en el que, si no ocurre nada raro, tendrán finalmente que acreditar sus valores en las tarjetas de los jurados. Sin embargo no puede descartarse una definición más rápida, especialmente si Demarco consigue imponer su violencia característica.

La reunión tendrá otro encanto para los aficionados. En el semifondo se verá nuevamente al "virulento" Roberto Defooz, el muchacho noqueador de Nueve de Julio que tendrá como adversario al entrerriano Hugo Fernández.

★ **POR CUARTA VEZ.** Mendoza, (DYN)— El 19 de diciembre próximo el campeón sudamericao de los moscas, José Rufino Narvaez, expondrá su corona aquí frente al riojano y campeón argentino de esa categoría, Ramón Balbino Soria.

Soria y Narvaez se enfrentaron en tres oportunidades y el cuarto combate entre ambos se realizará en el estadio Pascual Pérez de esta ciudad.

El Título de Hijo no es Suficiente para Frazier

SAN JUAN (AP).— El Consejo Mundial de Boxeo (CMB), no reconocerá como válida por el título mundial de los pesados la pelea que sostendrán el 25 de este mes en la ciudad norteamericana de Las Vegas, el campeón **Larry Holmes** y el retador **Marvis Frazier**, ambos estadounidenses.

El presidente del Consejo, el mexicano José Sulaimán, anunció en esta capital que no se puede reconocer el combate como titular **"porque Frazier no reúne el requisito de estar clasificado entre los primeros diez de su división, ni ha realizado el mínimo de 15 peleas para ser clasificado"**.

"No vamos a reconocer ese combate por el título mundial solo porque Marvis es hijo del ex campeón mundial de peso completo, Joe Frazier", dijo Sulaimán en conferencia de prensa.

El combate está pactado a 12 asaltos.

POR DEPORTE

★ **ATLETISMO.** Se disputará hoy y mañana en la pista de solado sintético del CEDENA, una nueva edición del torneo **"Pablo Seeger"**, en el que participarán primeras figuras de nuestro medio y atletas del club Santiago de Chile.

Los atletas que ocupen el primero y segundo lugar en la clasificación general, serán premiados con un viaje a Mar del Plata con todos los gastos pagos, por 10 días.

★ **ATLETISMO II.** Esta noche, a partir de las 20, se llevará a cabo la cuarta edición de la prueba atlética Ciudad de Morón, que tendrá un recorrido de 11 kilómetros y en la que participarán damas, libre federados y veteranos "A" y "B".

★ **BEISBOL.** Comienza esta tarde a las 16, el **Torneo Apertura** de la Liga Metropolitana en la cancha auxiliar de Ferro, donde se enfrentarán **Ferro-AFALP** y **AFALP-Paisandú**.

★ **ESGRIMA.** En las instalaciones del Club Gimnasia y Esgrima de Buenos Aires, se disputará hoy el Campeonato Abierto por equipos de esgrima, con la participación de delegaciones de todo el país.

Además, la Federación Argentina de Esgrima, anunció para el 8, 9, 10 y 11 de diciembre próximo, la disputa del Campeonato de la República en todas las categorías y la copa "Simón Bolívar", que contará con la asistencia de participantes de Brasil, Bolivia, Chile y Venezuela.

★ **EQUITACION.** Estos fueron los resultados registrados en la primera jornada del **"Torneo Interclubes 31"** que se disputa en el Club Alemán: **Saltos variados 1,20 m** (desempate integrado para jinetes de 1° categoría), 1°) **Carlos Dodero** (Petty Show); **Saltos Variados 1,30 m.** (un desempate para jinetes de 1ª categoría), 1°) **Abelardo Inarrea** (Dije); **Saltos Variados 1,10 m** (para jinetes de 3ª categoría), 1°) **Horacio Fleurquin** (Hao).

★ **GIMNASIA.** En el Club Provincial de Rosario se disputará esta tarde el Campeonato Nacional Juvenil de Gimnasia Femenina. Simultáneamente se realizará la copa **"Ernesto Muller"**, en damas y caballeros.

★ **HANDBALL.** Con un rotundo triunfo del equipo argentino **AFALP** (Asociación de Fomento Amigos de Lomas del Palomar), sobre el **Grupo Handball Este de Uruguay** por **39-11** y un empate en **21** entre la **Universidad Santa María de Brasil** y **Villa Ballester**, se inauguró el primer Torneo Sudamericano de Clubes Campeones de Handball.

El certamen se realiza en el gimnasio AFALP, ubicado en Ciudad Jardín Lomas del Palomar.

★ **JUDO.** Hoy, a partir de las 13 y mañana desde las 8, en el club Gimnasia y Esgrima de La Plata, se desarrollará el **Campeonato Internacional Interclubes** conmemorando el aniversario del club. Participarán yudokas de las categorías promocionales infantiles, cadetes, juveniles "A", kiu mayores de 6° a 3° y danes mayores de 1° a 2°.

★ **PELOTA AL CESTO.** La Federación de Capital Federal tiene previstos los siguientes encuentros: 4° división a partir de las 10, **Independiente-Mi Refugio**; a las 16, **Ciudad "B"-Hacoaj "A"**; a las 18, **Lasalle-Nolting**; a las 19, **San Lorenzo-Boca**.

★ **POLO.** Por la última fecha de la zona 2 del Campeonato Abierto Argentino de Polo, jugarán esta tarde en el Campo Argentino de Polo de Palermo, La Toca-Cerro Pampa (a las 14.30) y Coronel Suárez I-Coronel Suárez II (a las 17).

★ **REMO.** El domingo próximo, en la cancha nacional de remo de Tigre, se disputará la 24ª Regata Internacional de Tigre, 26° Campeonato Argentino de Senior "B" y 54° de Senior "A", en el que participan 19 clubes de Buenos Aires y del interior, además del club Regatas Mercedes, de Uruguay.

Corren una Semana Premio de TC

Ratificando plenamente lo adelantado por CRONICA en su edición del martes pasado, el departamento deportivo de la Asociación Corredores Turismo Carretera postergó en una semana la realización del "Gran Premio" con el que se clausurará el campeonato argentino 1983.

En principio, la competencia de dos etapas que se disputará por caminos de la provincia de La Pampa, estaba programada entre los días 9 y 11 de diciembre, pero como en esas fechas asumirán las autoridades recientemente electas los destinos del país, la Comisión Directiva de la Asociación Corredores Turismo Carretera decidió que la prueba se concrete entre los días 16 y 18 del último mes del año.

En otro orden de cosas, para la penúltima competencia que tendrá como escenario mañana el circuito "19 de Noviembre" de la ciudad de La Plata, 64 pilotos se encuentran inscriptos. El trazado platense tiene una extensión de 13,700 kilómetros.

La organización será del Rotary Club Los Hornos. Hoy, de 14 a 18.30 se cumplirán las tareas de verificación y sellado y mañana, desde las 9.30 se disputarán dos series clasificatorias a 4 cueltas y la gran final a 15, con un recorrido total de 205,500 kilómetros.

● **POR LARES PAMPEANOS**

SANTA ROSA, La Pampa (Télam).— Con las pruebas de clasificación del campeonato argentino de pilotos, con los Datsun 280 ZX y la categoría Turismo Pista, comenzará hoy la actividad en el autódromo de esta ciudad, con miras a la gran jornada de mañana.

La organización será del Club Social y Deportivo Winifreda y en la programación dominguera, los Datsun disputarán dos series de 20 vueltas, surgiendo el ganador por la suma de tiempos. El Turismo Pista, por su parte concretará una sola final, también a 20 giros. El trazado del Aero Club Pampeano tiene una extensión de 2.370 metros y las dos competencias contarán con puntaje para los respectivos campeonatos.

● **RALLY CORDOBES.** Hoy a las 10 se iniciarán las "24 Horas de Rally" que la Asociación Cordobesa de Regularidad y Rally hará disputar por rutas de 417,130 kilómetros.

El Sudamericano de Karting Tendrá Epicentro en Neuquén

Con la participación de delegaciones de Brasil, Uruguay, Chile, Perú, Paraguay, Bolivia, Venezuela y nuestro país, se realizará los días 2, 3 y 4 de diciembre en la ciudad de Neuquén, el "IX° Campeonato Sudamericano de Karting". La organización será de la Federación Argentina de Karting y la fiscalización del Automóvil Club Argentino.

La actividad comenzará el viernes 2, con la verificación y el sellado de las máquinas; el sábado 3 entre las 8 y las 19.30 habrá entrenamientos y clasificación y series de la categoría juvenil. El domingo 4 desde las 15 se cumplirán las finales de las categorías Sudam, Juvenil y Stok.

● **NUEVO COORDINADOR**

En el día de ayer se ha integrado como coordinador general de Fórmula Dos Asociados, Reynaldo Hugo Cozzani, quien es un reconocido dirigente del motociclismo argentino y quien ha organizado, entre otros eventos, las competencias por los campeonatos mundiales de las dos ruedas motorizadas en 1981 y 1982 y recientemente, en Salta, el "Gran Premio Sudamericano de Motocross. Todas con un resonante éxito.

Por otra parte, Fórmula Dos Asociados ratificó la realización el 4 de diciembre de la penúltima competencia de la Fórmula Dos CODASUR en el autódromo Las Vizcachas, de Santiago de Chile.

Macao: Senna los Tratará de Almorzar

MACAO (AP).— El brasileño Ayrton Senna Da Silva logró ayer la primera posición de largada para el trigésimo "Gran Premio de Macao", competencia automovilística que se disputa anualmente con máquinas de la Fórmula Tres Europea. El circuito tiene una extensión de 6.100 metros.

Senna Da Silva compartirá la primera fila de partida con el colombiano Roberto Guerrero. Los mejores registros, fueron los siguientes: 1°) Senna Da Silva (Ralt-Toyota), 2m 22s 02/100; 2°) Guerrero (RAlt-Toyota), 2m 22s 19/100; 3°) Brundle (Ralt-Toyota), 2m 22s 26/100; 4°) Martini (Ralt-Alfa Romeo), 2m 23s 03/100; 5°) Berger (Ralt-Toyota), 2m 23s 85/100; 6°) Elgh (Hayashi-Toyota), 2m 23s 85/100; 7°) Davy Jones (Ralt-Volkswagen), 2m 24s 24/100:

En el "Gran Premio de Macao" que este año no se corre con máquinas de Fórmula Dos Europea ni de la Fórmula Atlantic participarán 27 pilotos representando a 14 países.

TOSTADA NO DEJO NI LAS MIGAS

El clásico Ramón Biaus centralizó la reunión de la víspera en el Hipódromo Argentino y su importancia se debía en gran parte porque permitía la confrontación de yeguas de 3 años y más edad y en la distancia de 2.200 metros para la cual hacen falta muy buenas aptitudes. Y en esta oportunidad sobresalió en tal sentido de "3 años" Tostada, holgada ganadora por cinco cuerpos a expensas de Hankola, una de las pesadas del lote y que en cierta parte cumplió con su cometido, no así Birgitte, consagrada favorita por su seguidilla de éxitos, pero que esta vez no alcanzó su nivel. Tercera, aunque a casi diez cuerpos, se ubicó English Lady y dos largos más atrás Birgitte fue cuarta, delante de Menaca, Logetta e Infalible, que completaban la nómina de rivales.

No bien se abrieron los partidores Tostada asumió la dirección del lote y cuando las rivales estaban en la recta opuesta, la pupila de Pascual corría con un cuerpo de ventaja sobre English Lady, llevando a su costado a Hankola y a Birgitte por el lado interior. Sin variantes continuó la carrera, hasta que English Lady retrocedió al cuarto puesto, pasando Birgitte y Hankola a seguir de más cerca a la puntera. Así recorrieron buena parte del sector del ferrocarril y también el codo y al ingresar a la recta de las tribunas, Tostada abrió considerablemente su línea, al tiempo que se producía la carga de Hankola y Birgitte gastaba sus últimas energías. El "Topo" enderezó la línea de la hija de Utópico y fue en busca del disco sin peligro alguno para su chance, pues mucho antes sus rivales estaban totalmente vencidas. Dando prueba de gran suficiencia, Tostada concretó una exitosa reprise.

RESULTADOS GENERALES

1ª Carrera — **Premio LOVE'S HOPE** — **1.600 Metros**

(En esta carrera comenzó la 1ª Ap. Doble Extra)

CABALLO	JOCKEY	Nº	Gan.	Placé	Dividendo	Pag.
1 B. HAIL 54, M.Abregú		(7)	15014		3,00	— —
2 Adorable 57, E.Bortulé		(2)	14926			3,00
3 Disgerard 54, O.Do'guez		(5)	3376			13,60
TOTAL			33316			

No corrieron: P. India (3), La Sencilla (4), Respuesta (6), Anacapri (8), Olivina (1) Retirada.
APUESTA COMBINADA (4-2): $a 3,90.
1ª APUESTA DOBLE EXTRA: Total de vales: 3.933. Total de pozo: $a 67.499. Vales de ganador: 1.591. Valor del enganche: $a 47.
Ganada por 3 cpos., la 3ª a 8 cpos. Tiempo: 1'36"2/5. Cuidador: D. Pascual. Caballeriza: S.M. de Ararás. La ganadora es hija de H. the Pirates y Bellefix. Edad: 5 años.

2ª Carrera — **Premio TRAP** — **1000 Metros**

CABALLO	JOCKEY	Nº	Gan.	Placé	Dividendo	Pag.
1 LA EXTENSIBLE 53, P. Cruz		(12)	6384		18,40	— —
2 Yira Yira 54, J. R. R'mero		(13)	29734			3,90
3 Miss Angriff 55, O. Labanca		(7)	3128			37,70
4 Carpetea 57, R. Ferreira		(1)	5664			20,80
5 G'cha Cadenera 53, J. Leske		(4)	1200			98,20
6 Veteada 55, C. Flores		(11)	3524			33,40
7 Rolin 57, J. Valdivieso		(5)	23570			5,00
8 Bang 57, J. Caro		(2)	978			120,80
9 Con Tine 53, W. C'dierón		(6)	10010			11,70
10 Aquimin 57, A. De Arriba		(3)	866			136,20
11 Pisa Bar 55, J. Gallardo		(10)	136			867,30
U Gran Estirpe 53, A. Muñoz		(8)	284			415,30
TOTAL			85478			

No corrió: Lila Loy (9).
LLAVE GANADORA: 5/6 $a 4,30.
APUESTA EXACTA: 12-13 $a 92,90.
APUESTA TRIFECTA: 12-13-7 $a 1.086,60.
APUESTA DOBLE: Nuevo pozo: $a 230.106. Total de vales: 6603. Vales del ganador: 477, dividendo $a 337,60. Vales 1er. placé: 1977, dividendo $a 23,20. Vales 2do. placé: 281, dividendo $a 81,80.
Ganada por 1½ cpo., la 3ª a ½ cpo., la 4ª a 3 cpos., la 5ª a ½ cbza. Tiempo: 1'1/5. Cuidador: E. E. Escobedo. Caballeriza: F. A. Z. La ganadora es hija de El Exclusivo y H. Lady. Edad: 5 años.

3ª Carrera — **Premio TELEFONISTA** — **1.000 Metros**

CABALLO	JOCKEY	Nº	Gan.	Placé	Dividendo	Pag.
1 TAN MANSO 56, V. S'netti		(7)	34914		2,70	— —
2 Té de Yuyo 56, R. Laitán		(5)	19828			4,90
3 Alerin 56, G. Sena		(6)	11754			8,10
4 Cape Mago 56, J. Cervantes		(8)	3706			25,90
TOTAL			69656			

No corrieron: Ah El Duque (1), Pafoi Habla (2), Parkris (3) y D. Claudio (4).
APUESTA COMBINADA: 3/1 $a 4,50.
APUESTA EXACTA: 7-5 $a 4,50.
APUESTA TRIFECTA: 7-5-6 $a 5,50.
APUESTA DOBLE: Total de vales: 7055. Total del pozo: $a 121.698. Vales del ganador: 3730. Cotización de vale: $a 32,60. Valor del enganche: $a 36.
Ganada por 2 cpos., el 3º a 2½ cpos., el 4º a 2½ cpos. Tiempo: 56"1/5. Cuidador: E. O. Ferro. Caballeriza: Ojo de Agua. El ganador es hijo de Tan Pronto y Abide. Edad: 3 años.

CANDIDATO DE CRONICA

4ª Carrera — **Premio ELEVACION** — **1.400 Metros**

CABALLO	JOCKEY	Nº	Gan.	Placé	Dividendo	Pag.
1 GE DU AR 55, H. Blanco		(6)	7082		16,00	— —
2 Pa'Logrande 55, D. Fer'dez		(7)	21734			5,20
3 Shalako 55, R. Mi'lena		(4)	6084			16,70
4 Muy Pillado 57, M. Planas		(8)	14082			8,00
5 Friendly Sun 56, H. Castro		(5)	2464			62,20
6 Kobrin 55, O. Conti		(1)	2780			40,90
7 Larkero 57, O. Labanca		(2)	16170			7,00
8 El Pirao 57, M. H. López		(3)	406			280,70
U Mount Arca 55, H. J. López		(9)	11792			9,60
TOTAL			82594			

No corrió: Whitehall (10).
LLAVE GANADORA: 5/5 $a 20,80.
APUESTA EXACTA: 6-7 $a 31,00.
APUESTA TRIFECTA: 6-7-4 $a 787,50.
APUESTA DOBLE: Nuevo pozo: $a 269.147. Vales del ganador: 946, dividendo $a 199,10. Vales 1er. placé: 2213, dividendo $a 24,30. Vales 2do. placé: 800, dividendo $a 33,60.
Ganada por cbza., el 3º a ½ pzo., el 4º a ½ cpo., el 5º a 2½ cpos., el 6º a ¾ cpo. Tiempo: 1'25"3/5. Cuidador: J. A. Ferreyra. Caballeriza: Pecho Negro. El ganador es hijo de Argenti y Lady Black. Edad: 5 años.

5ª Carrera — **Premio EXACTLY** — **1.400 Metros**

(En esta carrera comenzó la Apuesta Doble)

CABALLO	JOCKEY	Nº	Gan.	Placé	Dividendo	Pag.
1 BELEI 56, V.S'netti		(1)	41268	3388	6,30 2,30	— —
2 T'lento 56, J.Batruni		(3)	9178	350	5,60	28,40
3 M'mador 56, J.Maciel		(4)	49098	4530	2,20	4,40
4 Etienne 56, J.Palacios		(10)	33948	1298		7,60
5 K'nday 56, J.Oural		(5)	13004	2502		20,00
6 F.Sedoso 56, M.Lezcano		(8)	7974	708		32,70
7 El F'ango 56, J.V'vieso		(9)	15900	1016		16,40
8 Beaty 56, J.Jarcovsky		(11)	6894	690		37,80
9 P.Marly 56, A.Garcia		(2)	372	60		701,20
10 B.Yeye 56, P.Sahaglan		(7)	666	40		391,60
U Crápula 54, M.H.López		(6)	730	48		357,30
TOTALES			189032	14730		

No corrió: Pintoresco (12).
LLAVE GANADORA: 1-3: $a 45,70.
APUESTA EXACTA: 1-3: $a 178,60.
APUESTA TRIFECTA: 1-3-4: $a 536,60.
APUESTA DOBLE: Total de vales: 11.038. Total de pozo: $a 190.405. Vales de ganador: 2.431. Cotización de vale: $a 78,30. Valor del enganche: $a 86,50.
Ganada por: 2½ cpos., el 3º a v. min., el 4º a 2 cpos., el 5º a 2½ cpos. y el 6º a ½ cpo. (Bandera verde para el 2º puesto). Tiempo: 1'23"2/5. Cuidador: A. H. Colomé. Caballeriza: NANI. El ganador es hijo de Beteao y Melei. Edad: 3 años.

6ª Carrera — **Premio CLAS. RAMON BIAUS** — **2.200 Metros**

(En esta carrera finalizó la Apuesta Doble)

CABALLO	JOCKEY	Nº	Gan.	Placé	Dividendo	Pag.
1 TOSTADA 52½, V.S'netti		(2)	19732		6,20	— —
2 Hankola 60, J.V'vieso		(5)	23694			5,20
3 E.Lady 52½, M.Lezcano		(7)	5280			23,50
4 Birgitte 60, V.Centeno		(1)	35074			3,50
5 Menaca 52½, P.Armada		(8)	862			144,00
6 Loggetta 61, O.Dominguez		(9)	4092			30,30
U I'llible 52½, M.Planas		(6)	1272			97,60
TOTAL			90006			

No corrieron: Frau Jugadora (3) y Reina Cristina (4).
LLAVE GANADORA: 2-5: $a 11,00.
APUESTA EXACTA: 2-5: $a 30,10.
APUESTA TRIFECTA: 2-5-7: $a 145,80.
APUESTA DOBLE: Nuevo pozo: $a 333.846. Total de vales: 4.834. Vales de ganador: 1.156. Dividendo: $a 231. Vales de placé: 1.307. Dividendo: $a 51,00.
Ganada por: 5 cpos., la 3ª a 4½ cpos., la 4ª a 2 cpos., la 5ª a 2 cpos. y la 6ª a 5 cpos. Tiempo: 2'15"2/5. Cuidador: D. E. Pascual. Caballeriza: Don Elías. La ganadora es hija de Utópico y Triplica. Edad: 3 años.

7ª Carrera — **Premio SIERRA AZUL** — **1.000 Metros**

(En esta carrera comenzó la Apuesta Doble)

CABALLO	JOCKEY	Nº	Gan.	Placé	Dividendo	Pag.
1 CARDON 57, J.Maciel		(7)	51676	1302	5,40 2,40	— —
2 Tanum 57, E.Bortulé		(5)	53694	1550	2,30	5,10
3 Demorado 57, C.Pezoa		(8)	37936	1410	2,40	7,30
4 V. Man 57, E.Liceri		(11)	26230	806		10,60
5 N. Dr. 57, R.Sosa		(4)	14038	832		19,80
6 Bobolito 57, M.Salces		(2)	12018	860		23,10
7 F.Navideño 53, P.Cruz		(10)	3442	54		81,10
8 A'fito 57, C.Ramirez		(1)	368	108		758,60
9 Diekens 55, H.Blanco		(3)	2192	308		130,90
U El Porra 53, O.Conti		(9)	732	182		381,30
TOTALES			202302	7412		

No corrió: Duke Black (6).
LLAVE GANADORA: 5-6: $a 5,90.
APUESTA EXACTA: 7-5: $a 22,00.
APUESTA TRIFECTA: 7-5-8: $a 66,60.
APUESTA "5 y 6": 80% $a 8.826,10 (14 apuestas); 20% $a 113,10 (273 apuestas).
APUESTA DOBLE: Total de vales: 6.470. Total de pozo: $a 223.215. Vales de ganador: 1.735. Cotización de vale: $a 128,60. Valor del enganche: $a 141,50.
Ganada por: 2 cpos., el 3º a 2 cpos., el 4º a el pczo., el 5º a la cbza. y el 6º a 2 cpos. Tiempo: 57"2/5. Cuidador: J. A. Torres. Caballeriza: Los Incas. El ganador es hijo de Farley y Ols Tracks. Edad: 4 años.

CANDIDATO DE CRONICA

8ª Carrera — **Premio SNOW CASTLE** — **1.000 Metros**

(En esta carrera finalizó la Apuesta Doble)

CABALLO	JOCKEY	Nº	Gan.	Placé	Dividendo	Pag.
1 CANDILERA 57, J. Corso		(10)	27232		5,40	— —
2 Dalwood 57, J. Caro		(1)	9390			15,90
3 Mediadora 57, E. Bortulé		(12)	16472			9,00
4 Lady Atley 55, C. Flores		(11)	1616			92,40
5 La Frágil 54, J.R. Romero		(6)	644			231,90
6 May Britt 53, P. Cruz		(7)	2854			58,80
7 Arroyeña 53, A. Maugeri		(5)	1002			149,00
8 Mitocondria 55, R. Buon're		(4)	306			488,10
9 Cayasta 57, M. Bertorini		(2)	406			301,10
U Intranquila 57, J. Valdivieso		(3)	48262			3,00
TOTAL			108244			

No corrieron: Nat (8) y Arilea (9).
LLAVE GANADORA: 1/1: $a 18,80.
APUESTA EXACTA: 10-1: $a 79,40
APUESTA TRIFECTA: 10-1-12: $a 128,40
APUESTA DOBLE: Nuevo pozo: $a 371.974. Total de vales: 3258. Vales de ganador: 736. Dividendo: $a 353,70. 1er. Placé: 305 vales. Dividendo: $a 243,90. 2º Placé: 538 vales. Dividendo: $a 69,10.
Ganada por: 5 cpos.; la 3ª a v. min.; la 4ª a 2 cpos.; la 5ª a 2½ cpos.; la 6ª a ¾ cpo. Bandera verde para el 2º puesto. Tiempo: 59"3/5. Cuidador: D.D. Cabral. Caballeriza: Miguel Angel. La ganadora es hija de Bdashd y Calzeta. Edad: 5 años.

CANDIDATA DE CRONICA

9ª Carrera — **Premio VIN VIN** — **1.400 Metros**

(En esta carrera comenzó la Apuesta Doble)

CABALLO	JOCKEY	Nº	Gan.	Placé	Dividendo	Pag.
1 EL F'SOFO 56, G.Sena		(11)	21922	956	8,20 3,00	— —
2 E'cedor 56, J.Lago		(7)	47492	2590	2,30	3,80
3 El D. Cero 56, P.Armada		(10)	11488	504	4,00	15,70
4 M. Real 54, A. Medina		(12)	2192	396		82,70
5 G. Life 56, M.Lezcano		(9)	29474	450		6,10
6 L. Tel 56, H.Ponce		(3)	7118	1208		25,40
7 Potrom 54, C.Ramirez		(6)	102	24		999,99
8 Porpoise 52, R.Iosellí		(8)	80	34		999,99
9 Clinker 53, O.Tabares		(1)	384	962		472,40
U Wilton 56, H.Libré		(4)	11214	972		16,10
TOTALES			131466	8090		

LA DISTRIBUCION DE PREMIOS EN PALERMO

A partir de la reunión a realizarse el día 25 del corriente, distribúyense los premios por carrera en relación a los montos fijados al primer puesto de la siguiente forma:

El 2º percibirá el 27½ de la suma asignada al primero. El 3º recibirá el 15% de lo establecido al primero. El 4º, el 7,5% del primero.

Mantener el propósito por dedicación en la forma que se detalla:

Los profesionales y personal de caballerizas percibirán un total del 28% sobre el 35% del valor determinado para la asignación del 4º puesto de cada carrera. Ese porcentaje del 28% estará compuesto por el 10% al cuidador, el 10% al jockey, el 4% al vareador y el 1% al sereno y será abonado por el hipódromo por cuenta y orden del propietario del caballo participante, formando parte de la bolsa total de premios.

SABADO A TODO LUJO EN EL HIPODROMO DE TROTE DE ITUZAINGO

Tal como es habitual, nuevamente hoy sábado a partir de las tres de la tarde en punto, y hasta las 18.45, el escenario hípico de trote de Ituzaingó abre sus puertas con un calificado programa compuesto por un total de siete atractivas competencias con cartas para todos los gustos, sobre todo en la primera carrera donde se dan cita ejemplares pertenecientes a la categoría productos, con algunos que pintan para cosas mayores. Reunión carente de evento central, la carrera de mayor jerarquía será la sexta, Premio Lijero Volita, donde a través de los tradicionales 1.650 metros, pugnarán bravamente por el triunfo calificados exponentes de la segunda categoría.

distri-CHACO
LOTERIA CHAQUEÑA
(chaco lo necesita)
DISTRIBUIDOR OFICIAL
Rivadavia 3194 t.e. 88-5724

SORTEO DE LA LOTERIA NACIONAL

VEINTE PREMIOS POR EXTRACCIONES DE CINCO CIFRAS: de producirse la repetición de números extraídos, los billetes enteros respectivos acumulan los premios que en cada caso les hubiera correspondido.

UBICACION	PREMIO $a		UBICACION	PREMIO $a	
1	240.000	24177	11	750	24008
2	18.000	07068	12	750	23673
3	9.000	12277	13	750	16509
4	4.500	02874	14	750	25012
5	3.000	39577	15	750	23985
6	1.500	24065	16	600	10579
7	1.500	14435	17	600	23487
8	900	08739	18	600	35774
9	900	35768	19	600	15938
10	900	34919	20	600	23211

Aproximaciones	$a 2.700	$a 1.800	$a 900	$a 600	Aproximaciones	$a 450	Aproximaciones	$a 225
1er. PREMIO	24176	24175	24174	24173	2do. PREMIO	07067	3er. PREMIO	12276
	24178	24179	24180	24181		07069		12278

QUINIENTOS OCHENTA Y OCHO PREMIOS POR CATORCE EXTRACCIONES DE TRES CIFRAS: todos los billetes enteros cuyas tres últimas cifras coincidan con las que se indican a continuación tienen premio de **$a 48,-**

082	312	351	655	891
182	331	395	731	998
265	332	463	782	

NOTA: En caso de repetición de cualquiera de las tres cifras extraídas, los billetes enteros correspondientes acumularán el premio tantas veces como se haya repetido el número.

Terminó en Calma Otra Semana de Aprontes en los Hipódromos de Palermo y San Isidro

PITUCONA PASO TACONEANDO: 1'15"

Terminó la semana en las pistas de ensayos y todo fue en calma, pues sin cotejos jerárquicos a la vista, las exhibiciones no adquirieron la importancia de otras veces. Sin embargo, por Palermo se le vio a Pitucona poniendo en juego parte de sus energías al descontar 1.200 metros en 1'15", que en cuestión tiempo y también en la acción fue lo mejor de la mañana. En San Isidro habilitaron la tercera y cuarta cancha de arena, destacándose Danebury, 1.000 en 1'1" y Callampa, 2.000 en 2'13" con 12"4/5 de final, en corrida que mereció el visto bueno de los expertos. Pasemos ahora al detalle de los ejercicios controlados.

(Pista auxiliar normal)

PITUCONA, E. Bortulé, 1.200 en 1'15" con 12"3/5 de final; MR. GENERAL, M. Mercau, 1.000 en 1'3"2/5; FRAY GASTON, P. Peralta, 1.800 de floreo en 2'4"; LENGUE, R. Cáceres, 1.600 en 1'46" (3ª pista); CELOFAN, L. Labanca, 1.200 en 1'17", últimos 1.000 con BUEN PASTOR, P. Molina, en 1'4"1/5; UN POCKER, I. Gómez, y CANDY BODY, M. Salces, 800 en 49"3/5; SOFAIFA, E. Bortulé, 800 en 50"; FORTUNON, A. D'Aponte y FIDELIO, E. Nardi, 800 en 49"2/5; TAWA BALL, O. Ayude, a la par de WHITE BALL, M. Romero, 800 en 51" (3ª pista).

● **ENSAYOS EN SAN ISIDRO**

(Tercera de arena normal)

DANEBURY, C. Bertoldi, 1.000 en 1'1" con 12" de final de los 2.000 a los 1.000; SUPERTRAMP, M. Escagües, 1.000 en 1'1"4/5; MISS MARIETA, J. Aguirre, 1.000 en 1'2"3/5 con 12" de final; REYNA LUZ, D. Orcellet, 1.200 en 1'18"; ADORNADO, D. Orcellet, 1.500 en 1'37"3/5; CHATEAU TINTO, J. Abregú, 1.200 a palo errao en 1'17"; ASERRIN, G. Pereyra a la par de DANGER COR, H. Blanco, 1.000 en 1'3"; MI AGUSTINA, E. Romero, 1.000 en 1'4"3/5.

(Cuarta de arena normal)

CALLAMPA, J. Valdivieso, 2.000 en 2'13", con 12"4/5 de final de los 2.200 a los 200; WINTER FLOWER, J. Valdivieso, 1.000 en 1'2" de los 2.000 a los 1.000; LOUVRE, O. Zapata, 800 en 49"4/5 del opuesto; FATLY, O. Zapata, 800 en 54" del opuesto cómodo; TRIPLICADOR, J. Alvis, 800 en 52", del opuesto; UBICUO, J. Abregú, a la par de BLEDING, J. Valdivieso, 800 en 49"4/5.

● **¡UN FORTUNON!**

CARACAS, 18 (ANSA).— Por un millón novecientos mil dólares fue vendida una yegua propiedad de un venezolano en las subastas selectas de Keeneland, Estados Unidos.

El ejemplar de nombre "Autumn Glory" y de origen norteamericano, fue adquirido por el jeque Mohamed, de Arabia Saudita.

Es la primera vez que un ejemplar propiedad de un venezolano es vendido fuera del país a un precio tan alto.

PRIMERO SOY EN LA PARTIDA: 35"

Intensa actividad en la grande pesada de La Plata y un "partidón" de Primero Soy, 35" del lado opuesto como para encabezar el siguiente parte:

PRIMERO SOY, L. Romero, 600 en 35" del opuesto; CHIMO, J. Maciel, 1.200 en 1'18"2/5; CON CASTA, L. Alzamora, 1.400 en 1'32"; TRANQUILON, L. Tocci, 1.400 en 1'34"; GRAN FARAON, D. Hernández, 1.600 en 1'48"3/5; GRAN ESPIA, J. Vaira, 1.400 en 1'30"4/5, bueno; JOSELO, A. Rivero, 1.400 en 1'32"4/5; FOGON NAVIDEÑO, M. Cardozo, 1.600 en 1'49"2/5; VUELTABAJO, L. Alzamora, 1.600 de floreo en 1'50"; ROGER SPORT, R. Zapata, 1.000 en 1'2"3/5; CON TREVI, M. Geraldi, 1.000 en 1'6"4/5; TRACTORERO, H. Capano, 1.000 en 1'5"4/5; ILION, J. Vaira, 1.000 en 1'5"3/5; LA PIEDAD, J. Igarategui, 1.000 en 1'4"3/5; GURI CAPO, I. Gorrais, 1.100 en 1'12"1/5; MI TARRO, R. Pastor, 1.100 en 1'11"; DISPARATE TURCO, E. Martínez, 1.100 en 1'11"3/5; MAPILLADO, M. Sandoval, 800 en 52"3/5; PIENSA OSCAR, R. Ballácomo, 800 en 52"1/5; CACHADA, N. Dragisich, y SIALE, J. Cepeda, 800 en 51"; SOY DANIEL, R. Zapata, 800 en 50"3/5.

LOTERIA DE LA PROVINCIA

1º con	$a	600.000	29483	11º con	$a	1.400	2578
2º "	$a	50.000	12314	12º "	$a	1.400	9749
3º "	$a	24.000	37807	13º "	$a	1.400	10428
4º "	$a	10.000	3791	14º "	$a	1.400	19903
5º "	$a	6.000	21876	15º "	$a	1.400	22361
6º "	$a	4.000	13586	16º "	$a	1.400	22677
7º "	$a	4.000	30918	17º "	$a	1.400	30953
8º "	$a	2.500	2812	18º "	$a	1.400	31165
9º "	$a	2.500	12391	19º "	$a	1.400	37892
10º "	$a	2.500	39843	20º "	$a	1.400	42733

"5 Y 6"; 14 DIERON EN EL BLANCO

Aunque se registraron resultados bastante aceptables costó bastante acertar el "El 5 y 6", pues solamente catorce tarjetas indicaron los seis ganadores de rigor y la recompensa alcazó a 8.826,10 pesos argentinos. En cambio, el consuelo del placé, a razón de 113,10 fue para 273 aficionados.

No corrieron: California (2) y Primo Sole (5).
LLAVE GANADORA: 2-5: $a 7,80.
APUESTA EXACTA: 11-7: $a 20,50.
APUESTA TRIFECTA: 11-7-10: $a 74,50.
APUESTA DOBLE: Total de vales: 7.675. Total de pozo: $a 264.787. Vales de ganador: 1.524. Cotización de vale: $a 173,70. Valor del enganche: $a 191,50.
Ganada por: ½ cpo., el 3º a 6 cpos., el 4º a 1½ cpo., el 5º a el pczo. y el 6º a 2 cpos. Tiempo: 1'24"3/5. Cuidador: J. A. Antognozzi. Caballeriza: Fredysilvi. El ganador es hijo de Stallwood y Embozada. Edad: 3 años.

10ª Carrera — Premio HELLAS — 1.000 Metros

CABALLO	JOCKEY	Nº	Gan.	Placé	Dividendo	Pag.
1 PEÑADORA 57, C. Bertoldi		(10)	34230		5,00	—,—
2 Cinca Glass 57, M. Sarati		(2A)	3386			—,—
3 Reinera 57, O. Ilarione		(16)	23582			7,30
4 India Arará 57, J. Michelli		(15)	908			190,60
5 Luna Rosa 57, H. Libré		(7)	2458			70,40
6 Choriplay 55, C. Flores		(5)	4554			38,00
7 Cama Noula 57, E. Bortulé		(14)	19072			9,00
8 Mecherita 57, J. Alvis		(11)	10056			17,20
9 Clocherita 53, R. Pendas		(4)	4774			36,20
10 Flor Sola 53, R. Ro'guez		(13)	1612			107,30
11 Compartida Big 53, R. Cáceres		(8)	7716			22,40
12 Vit Red 57, C. Vega		(6A)				—,—
13 Carapé 53, P. Cruz		(2)	c/2A			51,50
14 Aristolsa 54, M. Cardozo		(6)	5504			31,40
15 Con Karina 54, C. Vera		(3)	7300			23,70
U Cristalina 57, J. Aguirre		(12)	300			577,00
TOTAL			125452			

No corrieron: Escarapela (1), Hija Afable (12A) y Jewish Dancer (15A). Retirada Serenatera (9).
LLAVE GANADORA: 2/4: $a 44,40.
APUESTA EXACTA: 10-2: $a 100,50.
APUESTA TRIFECTA: 10-2-16: $a 477,00.
APUESTA DOBLE: Nuevo pozo: $a 418. Total de vales: 2895. Vales del ganador: 725. Dividendo: $a 430. 1er. Placé: 96 vales. Dividendo: $a 927,90. 2º Placé: 568 vales. Dividendo: $a 78,40.
Ganada por: 5 cpos.; la 3ª a ½ cpo.; la 4ª a 1 cpo.; la 5ª a ¾ cpo. la 6ª a cbza. Tiempo: 58"1/5. Cuidador: H.A.Rodriguez. Caballeriza: El Andariego. La ganadora es hija de Instigador y Peña Negra. Edad: 5 años.

MIENTRAS GIRA EL GLOBO

HOY: LOTERIA MENDOZA - 20 PREMIOS - 15 HS.

Favoritos a la grande	El dato de CRONICA
09 20 48	65 86 92

HOY: LOT. SGO. DEL ESTERO - 10 PREMIOS - 17 HS.

Favoritos a la grande	El dato de CRONICA
21 40 54	77 93 00

CRONICA PORTUARIA

ENTRAN HOY

Nombre	Pabellón	Procede	Carga	Giro	Hora
C.de Bs.Aires	Argentino	Colonia	Pasaje	Dna. Sur	15
C.Viedma	Argentino	Santos	General	Dna. B	8
Aconcagua	Argentino	Yokohama	General	Dna. B	8
Citonia	Griego	Montevideo	General	D.Norte	8
Peoten	Argentino	Recalada	Petróleo	D.Sud 2ª	5.30

SALEN HOY

Nombre	Pabellón	Sale de	Carga	Destino	Hora
C.de Bs.Aires	Argentino	Dna. Sur	Pasaje	Colonia	7
Lavoisier	Argentino	Dna.Este	Lastre	Recalada	15
Paola.C	Italiano	Dna. D	General	Génova	16

PROVINCIA: CON $a 600.000 SALIO EL Nº 29483

EXTRACTO DEL SORTEO REALIZADO AYER. Progresión: 8.

Los números que van a continuación tienen un premio de $a 60 (Progresión $a 33).

1: 1058, 1126, 1317, 1368, 1379, 1490, 1636, 1694, 1731, 1826, 1955

2: 2049, 2103, 2173, 2325, 2359, 2367, 2519, 2526

2578 Con $a **1.400**: 2668, 2695, 2763, 2773, 2780

2812 Con $a **2.500**

3: 3114, 3201, 3344, 3522, 3651, 3657, 3770, 3782

3791 Con $a **10.000**: 3792, 3806, 3925

4: 4059, 4085, 4086, 4241, 4300, 4346, 4401, 4468, 4586, 4675, 4855, 4948, 4954

5: 5003, 5040, 5072, 5268, 5503, 5524, 5536, 5550, 5603, 5617, 5696, 5848, 5917, 5960

6: 6022, 6206, 6309, 6313, 6351, 6433, 6571, 6613, 6765, 6817, 6969

7: 7008, 7133, 7140, 7264, 7284, 7498, 7523, 7764, 7781, 7949

8: 8212, 8333, 8363, 8369, 8410, 8507, 8580, 8584, 8631, 8805, 8896, 8935, 8977, 8997

9: 9233, 9247, 9333, 9502, 9528, 9557, 9603, 9620, 9723, 9741

9749 Con $a **1.400**: 9789, 9885, 9913, 9920, 9949

10: 10050, 10185, 10286, 10362

10428 Con $a **1.400**: 10445, 10449, 10619, 10787, 10830

11: 11192, 11200, 11247, 11342, 11463, 11471, 11498, 11552, 11583, 11633, 11650, 11680, 11744, 11775

12: 12023, 12035, 12077, 12082, 12146, 12186, 12219

APROX. **12313** CON $a 1.250

12314 Con $a **50 MIL**

APROX. **12315** CON $a 1.250

12386

12391 Con $a **2.500**: 12420, 12441, 12818, 12939, 12942, 12966, 12985

13: 13097, 13220, 13315, 13373, 13420, 13521

13586 Con $a **4.000**: 13688, 13692, 13722, 13756, 13855

14: 14077, 14101, 14189, 14293, 14309, 14425, 14426, 14570, 14590, 14639, 14897, 14922, 14938

15: 15089, 15154, 15373, 15469, 15480, 15563, 15783, 15798, 15827, 15976, 15879

16: 16039, 16143, 16182, 16324, 16399, 16409, 16477, 16541, 16639, 16656, 16761, 16991

17: 17016, 17096, 17298, 17354, 17374, 17592, 17666, 17897, 17929, 17984

18: 18129, 18263, 18296, 18457, 18461, 18529, 18751, 18858, 18917

19: 19104, 19125, 19279, 19311, 19454, 19591, 19631, 19887

19903 Con $a **1.400**

20: 20176, 20395, 20448, 20463, 20478, 20481, 20502, 20526, 20528, 20547, 20576, 20630, 20714, 20871, 20960

21: 21134, 21126, 21161, 21299, 21346, 21391, 21498, 21585, 21712, 21840

21876 Con $a **6.000**: 21976

22: 22003, 22069, 22164, 22165, 22231, 22273, 22303

22361 Con $a **1.400**: 22471, 22513

22677 Con $a **1.400**: 22760, 22964

23: 23017, 23134, 23275, 23326, 23446, 23563, 23687, 23696

24: 24042, 24114, 24235, 24265, 24414, 24431, 24466, 24484, 24739, 24829, 24887, 24943, 24952

25: 25030, 25123, 25253, 25311, 25323, 25507, 25517, 25577, 25765, 25854, 25886, 25972

26: 26151, 26213, 26220, 26304, 26481, 26529, 26609, 26783, 26784, 26824, 26898

27: 27038, 27119, 27141, 27180, 27249, 27286, 27339, 27406, 27501, 27613, 27621, 27648, 27722, 27751, 27868, 27891, 27998

28: 28032, 28298, 28354, 28416, 28430, 28622, 28652, 28677, 28681, 28809, 28823, 28929, 28938, 28974, 28996

29: 29136, 29214, 29300, 29387

APROX. **29479** CON $a 1.000

APROX. **29480** CON $a 2.000

APROX. **29481** CON $a 4.000

APROX. **29482** CON $a 8.000

29483 Con $a **600 MIL**

APROX. **29484** CON $a 8.000

APROX. **29485** CON $a 4.000

APROX. **29486** CON $a 2.000

29486

APROX. **29487** CON $a 1.000

29517, 29611, 29614, 29697, 29788, 29793, 29804, 29858, 29876, 29944

30: 30074, 30081, 30101, 30199, 30242, 30280, 30426, 30437, 30598, 30645

30918 Con $a **4.000**

30953 Con $a **1.400**: 30988, 30981

31: 31123

31165 Con $a **1.400**: 31194, 31212, 31229, 31281, 31420, 31487, 31563, 31585, 31673, 31690, 31723, 31792, 31797

32: 32025, 32029, 32067, 32164, 32310, 32447, 32587, 32642, 32716, 32802, 32853, 32983, 32997

33: 33096, 33262, 33263, 33369, 33396, 33686, 33693, 33899, 33976

34: 34049, 34082, 34084, 34135, 34186, 34217, 34218, 34347, 34445, 34779, 34789, 34808

35: 35042, 35126, 35147, 35251, 35422, 35487, 35494, 35562, 35605, 35798, 35898, 35955, 35989

36: 36045, 36092, 36526, 36567, 36778, 36858, 36880, 36906, 36943

37: 37208, 37234, 37238, 37268, 37506, 37522, 37659, 37748, 37776

APROX. **37806** CON $a 600

37807 Con $a **24 MIL**

APROX. **37808** CON $a 600

37879

37892 Con $a **1.400**: 37939

38: 38122, 38179, 38186, 38224, 38317, 38532, 38623, 38624, 38533, 38646, 38949, 38950, 38979

39: 39143, 39172, 39225, 39356, 39588, 39598, 39653, 39661, 39801

39843 Con $a **2.500**: 39900, 39993

40: 40026, 40058, 40094, 40147, 40455, 40472, 40478, 40806, 40816, 40896, 40902

41: 41081, 41123, 41164, 41269, 41277, 41347, 41396, 41408, 41846, 41851, 41923, 41989

42: 42247, 42340, 42374, 42454, 42485, 42565, 42658

42733 Con $a **1.400**: 42757

Todo Está Listo en el "Bosque"

Habrá Refuerzo en Expendio de Vales

Todo está listo para que la disputa del Gran Premio Dardo Rocha alcance su máximo esplendor, aunque puede hacer peligrar el éxito total de la jornada los pronunciados retrasos que vienen sucediéndose en las reuniones platenses. Máxime hoy, que por el carácter exclusivo de la fiesta la "grey" burrera se volcará plenamente en el Bosque. Previniendo una concurrencia máxima las autoridades han reforzado al máximo el sistema de las apuestas, habiéndose recurrido al funcionamiento de veinte ventanillas de venta manual, únicamente para las jugadas a ganador, segundo y tercero. Es bueno tener en cuenta que en los lugares mínimos debe recordarse que los montos establecidos rigen por **apostador y no por jugada.** Es decir, sin en un sector el mínimo es de veinte pesos argentinos, por ejemplo, el aficionado podrá hacer la cantidad de apuestas que desee, hasta completar dicho total.

● SISTEMA DE APUESTAS

En el pabellón Paddock, habrá venta manual (valor $a 10) y máquinas para todas las apuestas; pabellón Profesionales: venta manual (Valor $a 20) y máquinas para todas las apuestas; pabellón Pelousse (planta baja) máquinas para todas las apuestas; pabellón Oficial (entrepiso) máquinas para todas las apuestas, con jugadas de $a 100; confitería del Paddock, máquinas, a $a 20 y $a 50 y confitería de la Popular, máquinas para todas las jugadas, a $a 20.

El Reloj se Juega Entero

VALEN MUCHO 34"4/5

Un despliegue del reloj. Y muy tempranito... ¡una fija! Porque el trabajo de nuestros cronometristas "se va de cabeza" con esa partida espectacular de All the Way, 34"3/5 que en el segundo cotejo ya le dan la plata por adelantado. Pero hay muchas cosas para no perderse una línea de este parte:

1ª Carrera - 1.100 Mts.

PIENSA EUFEMIA, F. Rivero, 600 en 37"2/5; CHAFINITA, R. Rodríguez, 500 en 3h 31" 4/5; DUKENA, J. Corso, 600 en 38", cómoda; REPARTIDA BIG, M. Jaca, 600 en 37"2/5; TOTITA AZULEÑA, F. Pedrozo, 600 en 37"1/5; URRACA ROCK, I. Gorrais, 500 en 30"3/5; LA GENIAL, J. Vairá, 600 en 37"4/5.

2ª Carrera - 1.200 Mts.

PALLAZINO, C. San'tti, 600 en 36"3/5; TRATO REAL, J. Burgois, 600 en 36"; ALL THE WAY, A. Rivero, 600 en 34"3/5 del opuesto, muy bueno; TECLAZO KING, C. Domínguez, 600 en 38"; ADULON, J. Cepeda, 600 en 37"2/5; CAP VIRTUS, M. Cardozo, 600 en 36"4/5.

3ª Carrera - 1.200 Mts.

LA MAÑERA, R. Pastor, 600 en 37"; REAL PUREZA, J. Sand'val, 600 en 37"3/5; LA BASTILLA, L. Alzamora, 600 en 37"3/5; FLOR ANDALUZA, F. Pedrozo, 600 en 37"3/5; FILLY, R. Comas, 500 en 29"4/5 del opuesto, buena partida; SUEÑA NENA, C. Cáceres, 600 en 37".

4ª Carrera - 1.500 Mts.

EL MENTIROSO, O. Frávega, 800 en 49"2/5; SINGANI, A. Rivero, 800 en 50"3/5; ECUESTRE, J. Vairá, 800 en 51"; GOOD SIR, C. San'tti, 800 en 51"2/5; IRI JERRY, J. Tocci, 800 en 50"3/5; CARETA QUICK, M. San'val, 700 en 44"3/5.

5ª Carrera - 1.400 Mts.

ZIM BARCELONES, J. Ojeda, 700 en 45"; SNOW PASTOR, C. Cáceres, 700 en 45"3/5; DINERO, O. Frávega, 700 en 45"; MI ALCAZAR, E. Martínez, 800 en 50"2/5; DOCTOR CHICHO, L. Haedo, 800 en 52"; FERSEN, R. Comas, 800 en 49"3/5; BARRATITO, L. Triviño, 700 en 44"3/5.

6ª Carrera - 1.200 Mts.

BACANA TOP, H. Tocci, 600 en 36"3/5; ZUZU BERISO, C. García, 600 en 37"; BELLA PROFETA, C. Domínguez, 600 en 37"3/5; SEE MIGUELA, M. García, 600 en 37"; MILONGA CRUZ, J. Mansilla, 600 en 37"4/5; MARMOREA, O. Frávega, 600 en 36".

7ª Carrera - 1.200 Mts.

INAPRO, C. Gómez, 600 en 37"2/5; JET SELLER, C. Cáceres, 600 en 35", muy bueno; STROKE, J.Maciel, 600 en 36"; LOST, I. Gorrais, y RAIL ROAD, J. Ojeda. 600 en 35"3/5.

8ª Carrera - 2.400 Mts.

ADMIRADOR, O. Calistro, 800 en 49"; BEQUEMAGO, R. Ramallo, 1200 en 1'20"2/5 cómodo; EL ARRABAL, J. Vairá, 1000 en 1'2"4/5; BLUE DEVIL, E. Castaño, 800 en 51"3/5; BAHIANO, J. Maciel, 1200 en 1'17"3/5; EL ERMITAÑO, L. Triviño, 1000 en 1'5".

9ª Carrera - 1.600 Mts.

CON VILLA, J. Vairá, 800 en 50"4/5; SNOW GLOBE, A. Medina, 800 en 51"2/5; ARDENCY, J. Corso, 800 en 50"3/5; CON YESO, J. Burgois, 800 en 50"1/5; GRAN LUJO, M. Ledesma, 800 en 51"3/5:

10ª Carrera - 1.400 Mts.

LENGUARAZ, L. Alzamora, 700 en 43"; LITTLE BODY, C. Cáceres, 700 en 45" cómodo; BUSCAMAR, R. Fernández, 800 en 49"3/5; HONGAY, R. Pastor, 800 en 53"

● SAN ISIDRO

(Arena normal)

Séptima carrera

WIND RED, V. Centeno, 500 en 29"4/5; NINETEEN DREAMS, R. Cervantes, 600 en 37"2/5; REINANTE, J. Jarcovsky, 500 en 30".

Octava Carrera

CARTON, V. Sabín, 1000 en 1'3"2/5; TAMAYO, O. Zapata, 800 en 50"3/5; CONGRESAL, M. Sarati, 800 cómodo en 52".

LA PLATA: PROGRAMA COMPLETO PARA HOY

1ª CARRERA — Pr. CINQ MARS (Com. 1ª doble) - 1.100 Mts. — A las 13.30

(APUESTAS A GANADOR, SEGUNDO, TERCERO, IMPERFECTA Y TRIFECTA)

4 ULT. PERF.	ANOTADOS	JOCKEY	e/k. PADRE-MADRE	CUIDADOR	ULTIMA PERFORMANCE
0S 0A 0A 3L	1 INDIAN DANCING	no correrá	4/57 Royal Dancer II-Norteña	M.Gervasoni	8 a 9½ cpos. de L. Stone 57
0L 0S 0L 2L	2 PIENSA EUFEMIA	F.Rivero-3	5/55 Piensa Mal-Doña Maqui	M.Arismendi	10 A 14½ cpos. de Dollmar 57
0L 0L 6L 0A	3 CHAFINITA	R.Rodriguez-4	4/57 Chafin-Renie	M.Marichelar	9 a 9 cpos de M. Tel 57
6L 6L 4L 3L	4 QUE CLARIDAD	G.Sena	4/57 Angriff-Doña Clara	A.Bianchimano	6 Aa 7 cpos. de Tanmieux 57
4A 3S 1S 0S	5 DUKENA	J.Corso	4/57 Snow Duke-Dream Flowers	H.Torres	4 a 8½ cpos. de O. Star 57
0S 4L 1L —	6 FOREING STAGE	M.Cardozo-3	4/57 Stage Coach-Spirit Abroad	M.González	9 A 12 cpos de Figure 57
0L 4L 0L 0L	7 R. BIG	M.Jaca-4	4/57 Big Money-Ah Medias	J.Corte	8 a 9½ cpos. de R. Big 56
3L 1L 5S 0S	8 CARTA ANIMADA	M.Arias-3	4/57 Face Card-Polvorita	R.Pavón	3 a 5 cpos. de M. Tel 56
0L 0L 0L 0L	9 ENTODAVIA	A.Rivero	4/57 Enchanter II-Almila	N.Diaz	7 a 3½ cpos. de G. Soberana 56
0L 0L 0L 5L	10 TOTITA AZULEÑA	F.Pedrozo-2	4/57 Farid-Yumana	S.Dávila	10 a 13½ cpos. de G. Soberana 56
4L 0L 1L 0A	11 CORTESIA BIG	R.Pastor-3	4/57 Big Money-Gentileza	P.Grillo	4 a 6 cpos. de Mi Verdad 56
0L 6L 1L —	12 NEGRA SESI	J.Tocci-2	4/57 Sesi-Negra Ricarda	C.Izaguirre	9 a vs. cpos de Alight 56
2L 1A 2A 0A	13 URRACA ROCK	I.Gorrais	4/57 Bonirock-Bicharaca	H.Martínez	2 a 4 cpos. de Mi Verdad 56
0L 2L 5L 5A	14 LA GENIAL	J.Vaira	4/57 Estribo-Gran Partida	A.Saavedra	8 a 10½ cpos de A. Press 57
6L 0L 6L 1L	15 CARNESS	M.Gómez	4/57 Lord Lambourn-Carpaina	H.Benesperi	6 a 7½ cpos. de M. Tel 54

Candid.: URRACA ROCK (13) — Enem.: Dukena (5) — Sport: La Genial (14)

2ª CARRERA — Pr. CIUDAD DE BERISSO (Final. 1ª doble - Com. 2ª doble) - 1.200 Mts. — A las 14.15

(APUESTAS A GANADOR, SEGUNDO, TERCERO, IMPERFECTA Y TRIFECTA)

4 ULT. PERF.	ANOTADOS	JOCKEY	e/k. PADRE-MADRE	CUIDADOR	ULTIMA PERFORMANCE
1S 0S — —	1 CHILO ROCK	A.Garcia	3/56 Bonirock-Peaceful Sun	A.Cabrera	1 por la cza. a E. Glass 56
2A 3L 6S 3S	2 PALLAZZINO	C.Sanguinetti	3/56 Our Talismán-Pallazzina	R.Corallo	2 a 4 cpos. de Nenazo 57
5L 1L — —	3 P. CHRISTIAN	C.Cáceres	3/56 Piensa Mal-Prodalena	O.Ali	5 a 5 cpos. de Hopaloy 56
4S 0A 0S 1S	4 TRATO REAL	J.Burgois	3/56 Angel Real-Tour de Bec	R.Barreiro	4 a 3 cpos. de S. Pirate 57
2L 0A 1A 6S	5 FRA-TONI	V.Sabin	3/56 Frari-Tonificante	E.Ferro	2 a 3 cpos. de Farabute 56
3S 4A 2A 1S	6 ALL THE WAY	J.Valdivieso	3/56 El Botija-Amarcord	O.Puente	3 a 2 cpos. de Miramelindo 58
0S 0A 1S —	7 TECLAZO KING	L.Triviño	3/56 Elva's King-Tartreicla	H.Yalet	7 a 11 cpos. de Amiga 54
5L 6L 1L 4L	8 ADULON	J.Cepeda	3/56 Lord Lambourn-Adulación	D.Gómez	5 a 14 cpos. de Farabute 56
1L 0A 0A 3A	9 CERRILLANO	J.Maciel	3/56 Royal Master-Quean	LParisi	1 por 5 cpos. a Granadero 56
4L 0S 6A 5S	10 BACKGAMOND	S.Videla	3/56 Cipol-Delta Bay	M.Gervasoni	4 a 11 cpos. de Farabute 56
1L 0L — —	11 CAP-VIRTUS	M.Cardozo	3/56 Snow Captain-Quilt	E.Donadio	1 por 3 cpos. a Yuquery 56

Candid.: ALL THE WAY (6) — Enem.: Pallazzino (2) — Sport: Trato Real (4)

3ª CARRERA — Pr. FRARI (Final. 2ª doble - Com. 3ª doble) - 1.200 Mts. — A las 15.5

(APUESTAS A GANADOR, SEGUNDO, TERCERO, IMPERFECTA Y TRIFECTA)

4 ULT. PERF.	ANOTADOS	JOCKEY	e/k. PADRE-MADRE	CUIDADOR	ULTIMA PERFORMANCE
0L 6L 6L 0L	1 LA MAÑERA	R.Pastor-3	3/56 Arafiero-Hija Altiva	J.Urdangarin	7 a 7 cpos. de Sinvergüenza 56
0L 5L 0L 6L	2 RASCANA	M.Ledesma	3/56 Rastreador-Canals	C.Ledesma	7 a 12 cpos. de Quijada 56
0L 4L 5L —	3 G. VIROLA	X.X.	3/56 Coralito-Gaucha Yunta	S.Maidana	7 a vs. cpos. de W. Girk 56
0L 0L 0L —	3aREAL PUREZA	J.Sandoval	3/56 Puro Burro-Reina India	O.Camacho	11 a vs cpos. de Humanista 53
4L 4L — —	4 LATINE	V.Sabin	3/56 Treviglio-Galloise	E.Ferro	4 a 3 cpos. de F. Tormentilla 56
0A 0S 0S —	5 YURE	M.Castro	3/56 El Andaluz-Yumuria	J.Garcilazo	9 a vs. cpos. de Clemmie 56
0S 6S — —	6 LA BASTILLA	L.Alzamora	3/56 Estribo-Belle Etoile	C.Botta	9 a vs. cpos de A. Body Karibia 52
— — — —	7 MAN'TIBA	J.Burgois	3/56 Masqued Dancer-Ergriff	R.Montero	Debuta
— — — —	7aO. TEL	D.Dominguez	3/56 Telefónico-Orientala	M.Arce	Debuta
— — — —	8 V.DE GAMBA	E.Romero-3	3/56 Pronto-Viola d'Amore	A.Salvati	Debuta
0L 0S 0A —	9 RITAT	I.Desvard	3/56 Sweet Forli-Omisión	Elvio B.Banno	7 a 16 cpos. de Dotación 56
3A 0S 3A 0S	10 GAYMA	R.Diaz-4	3/56 Garcilazo-Flor Fanática	E.Vega	3 a 4 cpos. de La Rinaldi 56
— — — —	11 FLOR AN'ZA	F.Pedrozo-2	3/56 El Andaluz-Falconara	J.Colela	Debuta
— — — —	11aG. TRISTEZA	C.Arocena-2	3/56 Treviglio-Patria Chica	C.Guerrero	Debuta
0L — — —	12 RELUNA	E.Martínez	3/56 Retors-Chastina	A.González	12 a vs. cpos. de N. Del Zar 58
2L 2L — —	13 FILLY	R.Comas	3/56 Nuthatch-Filigrame	O.Puente	2 a la cza. de N. del Zar 56
6S — — —	14 F. CARACOLA	M.Sarati	3/56 Frari-Caracoleante	R.Sosa	6 a 11 cpos. de D. Like 52
3L 0L 0L 3L	15 S. NENA	C.Cáceres	3/56 Forgotten Dreams-Terruny	J.Ruiz D.	3 a 4 cpos. de Quijada 56

Candid.: FILLY (13) — Enem.: Gayma (10) — Sport: Latine (4)

4ª CARRERA — Pr. RUIZERO (Final. 3ª doble - Com. 4ª doble) - 1.500 Mts. — A las 15.55

(APUESTAS A GANADOR, SEGUNDO, TERCERO, IMPERFECTA Y TRIFECTA - 1ª Ap. CADENA)

4 ULT. PERF.	ANOTADOS	JOCKEY	e/k. PADRE-MADRE	CUIDADOR	ULTIMA PERFORMANCE
0S 0S — —	1 ACUÑADO	M.Bertorini	3/56 Athens Moss-La Leoncita	G.Medina	15 a vs. cpos. de Eglinton 56
— — — —	1aKAPPEL	D.Orcellet	3/56 Keenly-Fresh Carolina	H.Novo	Debuta
2L — — —	2 EL MEN'ROSO	O.Frávega	3/56 El Vengador-Embustera	H.Bravo	2 a ½ cza de El Silvador 56
3S 6S — —	3 SINGANI	J.Valdivieso	3/56 Stallwood-Sans-Crit	O.Puente	3 a 2 cpos. de Estratega 56
0L 0L 0L —	4 CON VELVET	J.Sánchez	3/56 Yata Nahuel-Ultima Velvet	A.Berneche	7 a 17 cpos. de Veblin 56
— — — —	5 D. PICK	H.Perazzo	3/56 Dancing Robe-Piccola Mia	A.Perazzo	Debuta
0L — — —	5aPIRCADO	J.Azamor-3	3/56 Tiger Wasp-Pileta	H.Pavón	8 a 14 cpos. de Voller 56
2L 3L 2L 4L	6 ECUESTRE	J.Vaira	3/56 Up-Emisaria	R.Guerresi	2 a 2 cpos. de El Centro 57
0L 6L 0A 0L	7 PETIMETRE	R.Pereira	3/56 Climber-Pobre Diablá	J.Espindola	10 a 9 cpos. de M. Payador 56
— — — —	8 GOUTHIER	A.Rivero	3/56 Treviglio-Thirca	J.Colela	Debuta
— — — —	8aP. BALL	R.Eguzquiza	3/56 Pappe II-Mi Nieta	M.Arce	Debuta
3A 5A 4A —	9 G. SIR	C.San'netti	3/56 Good Manners-Jour Grace	R.Corallo	3 a 6½ cpos. de L. War 54
0L 0L — —	10 P. PLUS	L.Triviña	3/56 Luck Painter-Halloween	H.Yalel	10 a 19 cpos. de El Silvador 56
0L 0L 0L —	11 RIKITO	R.Ba'ccomo	3/56 Riganti-Boquita Pintada	I.Calistro	9 a 13 cpos. de Carton 54
0L 3L 0S 2L	12 IRI-JERRY	J.Tocci-2	3/56 Bob Jerry-Iriveta	R.Pereyra	7 a 13 cpos. de El Centro 56
0S — — —	13 ARAK	C.Labeque	3/56 Unánime-Ahmasi	C.Elorza	9 a 11 cpos. de Evocador 55
0A 0S 6S 0S	13aROCAL	R.Ferreira	3/56 Faridoon-Pochel	E.Bani	10 a 17 cpos. L. War 56
0L 2L 0S 3L	14 C. QUICK	M.Sandoval	3/56 Double Quick II-Bon Caret	E.Rodriguez	7 a 11 cpos. de Carton 56
— — — —	15 M. TATOO	J.Iga'tegui	3/56 Climber-Miss Webb	J.Caffarelli	Debuta
0S 4L 5L —	15aOLD PUB	L.Alzamora	3/54 Early Release-La Sultana	C.Giani	10 a vs. cpos de Estratega 56

Candid.: SINGANI (3) — Enem.: El Mentiroso (2) — Sport: Good Sir (9)

5ª CARRERA — Pr. MISTER BREA (Final 4ª doble - Com. 5ª doble) - 1.400 Mts. — A las 16.45

(APUESTAS A GANADOR, SEGUNDO, TERCERO, IMPERFECTA Y TRIFECTA - 2ª Ap. CADENA)

4 ULT. PERF.	ANOTADOS	JOCKEY	e/k. PADRE-MADRE	CUIDADOR	ULTIMA PERFORMANCE
0L 0S 6L 0L	1 BARDIC	R.Pastor-3	4/57 Fomento-Bardalita	J.R.Diaz	11 a 14 cpso. de Cyrus 56
0S — — —	2 ME'RRANEO	M.Bertorini	4/57 Masqued Dancer-Retozona	N.Ojeda	7 a 3½ cpos. de Lengue 56
2L 0L 0L 0L	3 Z. BARN'ES	J.Ojeda	4/57 El Barcelonés-Zimbala	H.Martinez	2 a ½ cza. de Ardency 56
3L 0S 3L 6A	4 A. SOY	R.Sosa	4/57 Singanló-Mamá Doctors	S.Cabral	3 a 1½ cpos. de Aduañado 56
0A 0S 0A 0S	5 DIRIGAME	L.Falco-3	5/54 Kadirl-Card Game	R.Encina	11 a vs. cpos. de Metaxi 56
0L 0L 0L 0S	5a FRAY TENAZ	C.Cáceres	4/57 Frari-Temblante	J.Tiras	15 a vs. cpos. de Poucino 56
3L 3L 5S 2L	6 SNOW PASTOR	C.Cáceres	4/57 Snow King-Strega Tic	N.Ojeda	3 a ½ cpo. de Shabicar 54
6S 3S 6A —	7 MI ALCAZAR	R.Martinez	4/57 Get Out-Argentine Girl	V.Cassaigne	6 a 9 cpos. fe Electrizado 56
0S 6S 0A 4S	8 BIANO	R.Torancio-2	4/57 Bebon-Ergonovina	H.Rienzo	12 a vs. cpos. de F'lisbury 57
0L 6L 0L 0L	8a El MA'GADOR	C.San'tti	4/57 Tavle Play-Tropical Rose	H.Anobile	7 a 5 cpos. de Ardency 56
4L 0L 4L 3L	9 DINERO	O.Frávega	4/57 Decorum-Sin Plata	D.Degaetana	4 a 3 cpos. de Aduañado 56
0L 0L 0L 0S	10 ARIS'GENES	G.Sena	4/57 Aritao-Deslumbra	A.Bian'mano	14 a vs. cpos. de P. Salto 56
5L 6L 0S 0S	10a C. PROBLEMA	D.Aguirre-4	4/57 Calpurnio-Cavadonga	L.Tedeschi	5 a 5 cpos. de Fangote 56
3S 3L 6L 3L	11 DR. CHICHO	L.Haedo-4	5/54 Pegadizo-Venera	J.Martín	3 a 3 cpos. de Sante 56
0L 0S 0S 5L	12 GARUJA	J.Azamor-3	4/54 Flax-Na Nelly	R.Gal'rri	12 a vs. cpos. de La Mutty 56
0L 5S 6S 3S	13 FERSEN	R.Comas	5/57 Dart Board-Dubarry	M.Pratola	6 a 5 cpos. de Shabicar 53
0S 0A 3A 0S	14 G. DIEZ	X.X.	4/57 Segundo Sombra-T. Spring	A.Gorosito	12 a vs. cpos. de Rejonero 56
5L 4L 0A 0L	15 BARRATITO	L.Triviño	4/57 Barrabás-Cefita	J.Prida	5 a 3 cpos. de Ardency 56

Candid.: SNOW PASTOR (6) — Enem.: Mediterráneo (2) — Sport: Mi Alcázar (7)

6ª CARRERA — Pr. FORLANO (Final. 5ª doble - Com. 6ª doble) - 1.200 Mts. — A las 17.40

(APUESTAS A GANADOR, SEGUNDO, TERCERO, IMPERFECTA Y TRIFECTA - 3ª Ap. CADENA)

4 ULT. PERF.	ANOTADOS	JOCKEY	e/k. PADRE-MADRE	CUIDADOR	ULTIMA PERFORMANCE
5L 4L — —	1 PRIMULA	R.Sosa	3/56 Pronto-Virago	A.Salvati	° a 5 cpos. de N. Del Zar 56
0L 0L — —	2 BACANA TOP	H.Tocci	3/56 Redtop-Blacona	R.Pereyra	10 a 14½ cpos. de La Pamperita 56
0L — — —	3 INDIA RAS	O.Pro-4	3/56 Rastreador-India Oro	C.Ledesma	8 a 8½ cpos. de La Pamperita 56
0L — — —	4 Z. BERISSO	C.García	3/56 Celenan-Alexia	O.Casana	11 a vs. cpos. de Tahoma 56
0L 0S 0S —	5 V. IVA	V.Sabin	3/56 Villero Field-Codiciosa	L.Crosato	9 a vs. cpos. de S. Hell 56
0L — — —	6 B. PROFETA	C.Dominguez	3/56 Betabel-Precisión	J.Roa	9 a vs. cpos. de Humanista 56
0A 0S 0S 5S	7 ESPA	L.Acuña-4	3/56 Es Amarrado-Opa	R.Cortéz	12 a vs. cpos. de L. Sotone 56
— — — —	8 CITY FORD	no correrá	3/56 Langford-Fugacity	C.Elarza	Debuta
0S 0S 0S 0A	8a LA MARABUNTA	J.Leske-4	3/56 Ladd-Piruvica	A.Maver	7 a 8½ cpos. de J. Girl 56
0L 5L 0L —	9 G. CHARA	C.Cáceres	3/56 Coralito-Carataguay	H.Luraschi	8 a 6 cpos. de Incrementada 56
0L 0L — —	10 MANAGUA	A.Sandoval	3/56 This-Malimba	F.Calonge	11 a 10½ cpos. de S. Sword 56
0L 2L 0L 3L	11 SEE MIGUELA	M.Garcia	3/56 Seemly-Isla Mansa	J.R. Diaz	8 a 12 cpos. de S. Body 56
6L 6L 6L 0L	12 CON'PORANEA	P.Juri-4	3/56 Murillo-Histery	C.Gómez	6 a 8½ cpos. de S. Body 56
0S 0S 0S 0L	12a M. CRUZ	J.Mansilla	3/56 Cruz Fierro-Marea Lenta	S.Pucineri	10 a 14 cpos. de Perverse 56
— — — —	13 FLEUR DANCER	W.Calderón-4	3/56 Masqued Dancer-Frontina	M.Garcia	Debuta
— — — —	14 LA MARICA	E.Martínez	3/56 Don Valdez-Dondra	M.Siviero	Debuta
0L 4L 0S —	14a SEARCH BLOOD	R.Pastor-3	3/56 Search Tradition-Tamale	A.Lorenzo	8 a 12 cpos. de N. Del Zar 56
— — — —	15 MARMOREA	O.Frávega	3/56 Marronier-Hammonia	H.Brava	Debuta

Candid.: PRIMULA (1) — Enem.: Marmórea (15) — Sport: Villera Iva (5)

Ejemplares de Tres Generaciones Animarán la Brava Porfía del Gran Premio Dardo Rocha

CAO HARA ALARDE DE SU CALIDAD

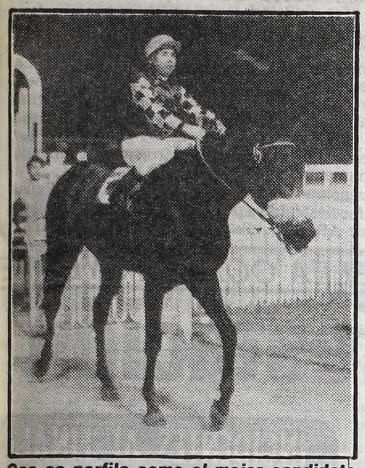

Cao se perfila como el mejor candidato del Gran Premio Dardo Rocha, del Bosque.

Coincidiendo con un nuevo aniversario de la ciudad de las diagonales, tendrá lugar una nueva edición del tradicional Gran Premio Dardo Rocha, la principal de las pruebas de la hípica sureña que, como sucede habitualmente contará con la participación de ejemplares provenientes de Palermo y San Isidro, en esta oportunidad también por la atendible razón de la recompensa fijada a la competencia, nada menos que 120.000 pesos argentinos al ganador. Una porfía que se prolongará 2.400 metros y que cotejará a caballos de 3 y más años, cargando los kilos establecidos en la escala de peso por edad, que acuerda a los menores 54 kilos, 60 y 61 a los de generaciones anteriores. La guardia vieja tendrá en Cao y Congresal a sus máximos exponentes, mientras los jóvenes tratarán de salir bien del paso, apoyando sus pretensiones en Tamayo y Sweet Cherry, debiendo aclararse naturalmente, que la mención de estos nombres constituyan un marcador inamovible, pues por el contrario, la nómina es extensa e incluye a otros ejemplares de relevantes aptitudes y capaces de dar por tierra con los cálculos más optimistas. Sin embargo, pese a tantas amenazas, se torna muy probable la victoria de Cao, el pensionista de Juan Carlos Etchechoury, titular de siete victorias en quince presentaciones y de cuya adaptabilidad a la pista platense se tienen pruebas en los triunfos a expensas de Milimil y Marabú Red, tras las cuales fue a Rosario, donde ganó un encuentro jerárquico, dejando por el camino a Milimil. Diez puntos en la preparación y la posibilidad de que otra vez encabece el marcador.

De los caballos de 3 años que animarán el Dardo Rocha es Tamayo uno de los que presenta mejores títulos. También viajará de San Isidro con intenciones de llevarse todo a sus pagos el pensionista de Juan A. Maldotti y testimonio de su efectividad se encuentra en su triunfo en un clásico platense, superando a Provocador y otros bravos en 2.200 metros. Desde entonces continuó en óptimas condiciones y si responde en la medida esperada, se lo verá definiendo el Dardo Rocha. Cabe además especial mención de Sweet Cherry, uno de los integrantes del trío de Martín Gervasoni. Un "3 años", que no obstante haber desentonado en su última presentación, está pronto a recuperar su mejor nivel.

Tamayo es el indicado a defender los prestigios de la generación joven.

7ª CARRERA — Pr. GRAN PREMIO CIUDAD DE LA PLATA (Final. 6ª doble - Com. 7ª doble) - 1.200 Mts. — A las 18.40

(APUESTAS A GANADOR, SEGUNDO, TERCERO, IMPERFECTA Y TRIFECTA - 4ª Ap. CADENA)

4 ULT. PERF.	ANOTADOS	JOCKEY	e/k.	PADRE-MADRE	CUIDADOR	ULTIMA PERFORMANCE
4S 0A 3S 6S	1 DERBY NAVIDEÑO	H.Ripoll	4/59	Doretto-Uttaradit	R.Gago	4 a 4½ cpos. de P. Piquito 56
5S 0L 0S 0S	2 INAPRO	C.Gómez	6/59	Incairuly-Aprobativa	C.Gómez	5 a 8½ cpos. de Estiron 56
6S 1S 3A 6L	3 WIND RED	V.Centeno	4/59	Ligero-Wind Blown	E.Ferro	6 a 6½ cpos. de Bleding 57
0L 0L 0L 0L	4 NEGRO CRUZ	S.Barrera	7/59	Cruz Fierro-Banchina	R.Quinteros	10 a 11 cpos. de Mital 55
3S 1A 4A 0A	5 JET SELLER	C.Cáceres	5/59	Logical-Jet Sun	J.Corte	3 a 9 cpos. de T. Real 57
2A 1A 2A 1A	6 PANDIT	G.Retorto	5/59	Dancing Moss-Pangita	O.Saval	2 a ½ cpo. de Louvre 57
4A 1L 6S 4L	7 GREAT CHANTER	R.Riveiro	3/55	Enchanter II-Paintress	E.Argüello	4 a 8½ cpos. de Meliseo 57
4S 2A 1S 4A	8 STROKE	J.Maciel	3/55	Logical-Sun Lounge	D.Gómez	4 a 2½ cpos. de Nenazo 57
2S 1A 4S 3A	9 LOST	I.Gorrais	5/59	Laramie Trail-Croix Blanche	H.Martinez	2 a 1 cpo. de T. Real 57
2S 1A 2A 2S	9aRAIL ROAD	J.Ojeda	5/59	Laramie Trail-Richelle	Idem	2 a 4 cpos. de Kastler 57
2S 4S 4A 2S	10 STEVE FORNI	J.Mansilla	6/59	Snow Car-Belisa	A.Corso	2 a ¾ cpos. de Saltburn 57
1L 4A 1L 2A	11 NINETEEN DREAMS	A.Cervantes	5/59	F.Dreams-Island Gipsy	D.Ojeda	1 por ½ cpo. a Salariado 59
1A 4S 3A 1A	12 EXITOSA	E.Bortulé	4/57	Laramie Trail-Elaine	J.Vallejos	1 por ½ cza. a Nashville 60
1L 0A 1L 6S	13 REINANTE	J.Jarcovsky	5/59	Practicante-Rutilante	C.Ferro	1 por 2½ cpos. a Adige 56
4L 2L 1L 4A	14 SALARIADO	J.Valdivieso	5/59	Flintham-Via Salaria	J.Correa	4 a 3¾ cpos. de Diteylass 53

Candid.: EXITOSA (12) — *Enem.: Jet Seller (5)* — *Sport: Wind Red (3)*

8ª CARRERA — Pr. GRAN PREMIO DARDO ROCHA (Final. 7ª doble - Com. 8ª doble) - 2.400 Mts. — A las 19.40

(APUESTAS A GANADOR, SEGUNDO, TERCERO, IMPERFECTA Y TRIFECTA) - 5ª Ap. CADENA)

4 ULT. PERF.	ANOTADOS	JOCKEY	e/k.	PADRE-MADRE	CUIDADOR	ULTIMA PERFORMANCE
4L 1L 1A 3A	1 ADMIRADOR	C.Cáceres	5/61	Cambremont-Tenerezza	O.Alí	4 a 9 cpos. de Cao 51
3L 1L 1L 0A	2 BEQUEMAGO	R.Ramallo	4/60	Beque-Mayorita	J.Viviani	3 a ½ cza. de El Ermitaño 56
1S 1L 0S 0S	3 EXTORSIVE	M.Cañedo	5/59	Up-Extorsive	M.Sosa	1 por 1 cpo. a Cuaker 54
2L 4L 3L 4L	4 EL ARRABAL	R.Laitan	4/60	Keats-La Biaba	H.Boquin	2 a 1 cpo. de Calden 56
1L 1L 0A 5S	5 CARTON	V.Sabin	3/54	Faridoon-Carmañola	L.Crosato	1 por 8 cpos. de Le Trianon 56
3S 5A 4A 0A	6 PICAREL	R.Moli	5/61	Faridoon-Pianola	E.Romero	3 a 6 cpos. de Wizzo 56
5S 2S 0S 6A	7 BLUE DEVIL	E.Castaño	5/61	Cipol-Blue Night	L.Padro	5 a vs. cpos. de Bonete 60
1L 2L 1S 5S	8 TAMAYO	O.Zapata	3/54	Pronto-Lupe Velez	J.Maldotti	1 por 1 cpo. a Provocador 57
1L 1L 0A 1S	9 CAO	V.Centeno	5/61	Utópico-Canzanella	J.Etchechoury	1 por 13 cpos. de M. Red 54
2S 1L 2A 3A	10 CONGRESAL	D.Orcellet	5/61	Logical-Too Sun	M.Gervasoni	2 a 5 cpos. de Bonete 60
0A 1A 0A 0S	10aMAZORQUERO RED	M.Sarati	3/54	Redtop-Minaya	Idem	10 a 14 cpos. de Patly 57
6L 1L 3L 0A	10bSWEET CHERRY	A.Ferreras	3/54	Logical-Haneydew	Idem	6 a 11 cpos. de Tamayo 57
4A 6A 2A 6A	11 BAHIANO	J.Maciel	4/60	Unánime-Scola	J.Torres	4 a 7 cpos. de C. Nevado 56
2A 4L 3A 1A	12 MART	P.Armada	5/61	Dancing Moss-Margaret II	J.Garcilazo	2 a 2 cpos. de Intensive 56
1A 0S 2S 5A	12aM. THREE	M.Arias	4/60	Mickey Bluff-Tres Magnanne	Idem	1 por ¾ cpos. de C. Nevado 56
1L 4A 1L 1A	13 EL ERMITAÑO	L.Triviño	4/60	El Abra-Snow Mountain	J.Prida	1 por el hco. a V. Dick 56
1A 6A 2A 3A	14 CERRO NEVADO	D.Suárez	4/60	Sky Don-Sierra Oscura	A.Giovanetti	1 por 5 cpos. de El Conservador 56
4S 1S 3S 4S	15 FRAY ALBERTITO	J.Martino	5/61	Frari-Bravera	J.Alonso	4 a vs. cpos. de Bonete 60
	SUPLENTES					
4A 5L 0A 3L	16 LINE	J.Vaira	6/61	Restoration-Lais	R.Guerresi	4 a 18½ cpos. de Intensive 56
2S 4L 0A 2S	17 ACOPIO	H.Prieto	3/54	Sir Beto-Tenela	E.Vega	2 a 6 cpos. de Tan Mirado 56
2A — — —	18 SNOW LAD	J.Batruni	3/54	Snow Ball-Atenta	N.Argüello	2 a 1 cpo. de Pochard 56

Candid.: CAO (9) — *Enem.: Tamayo (8)* — *Sport: Sweet Cherry (10)*

9ª CARRERA — Pr. CIUDAD DE ENSENADA (Final. 8ª doble - Com. 9ª doble) - 1.600 Mts. — A las 20.35

(APUESTAS A GANADOR, SEGUNDO, TERCERO, IMPERFECTA Y TRIFECTA - 6ª Ap. CADENA)

4 ULT. PERF.	ANOTADOS	JOCKEY	e/k.	PADRE-MADRE	CUIDADOR	ULTIMA PERFORMANCE
0L 5L 0L 1L	1 CON VILLA	J.Vaira	4/57	Yata Nahuel-Flor de Navidad	J.Nicoletti	7 a 11 cpos. de Vueltabajo 56
1L 0L 0L 0L	1aSOL DE HONOR	R.Rodríguez-4	4/57	Word Of Honor-Soleares	A.Moreno	1 por vs. cpos. a L. Pial 57
0L 0L 0L 0L	2 SNOW GLOBE	A.Medina-2	5/55	Snow King-Marta Molina	P.Addati	11 a vs. cpos. de Aniseto 56
6L 0L 6L 1L	2aTREBOT	R.Fernández	4/57	Sabot-Tresilla	M.Quiroga	6 a 5 cpos. de Fralhman 55
0L 0L 5L 0L	3 POL MET	B.González-4	4/57	Pol Bluff-Nabumet	R.Barraza	15 a vs. cpos. de Contrariado 53
6A 6A 5A 3A	4 MAREMOTO	V.Sabin	4/57	Masqued Dancer-Cicutita	M.Gervasoni	6 a 13 cpos. de C. Nevado 56
1L 2L 2L 6L	5 CAFEZINO	M.Sarati	4/57	Up-Ipanema	R.Sosa	1 por 5 cpos. a Errabundo 57
4L 6L 0L 0L	6 MARQUESADO	M.Sandoval	4/57	Masqued Dancer-Taiga	C.Forchetti	4 a 13 cpos. de V. Dick 56
1L 0S 5S 0S	6aMONEY GOLD	R.Pastor-3	5/55	Old Gold-Sobrerosa	A.Lorenzo	1 por 1½ cpos. de S. Prell 56
4A 0S 4A 0S	7 TE RESPETO	L.Acuña-4	4/57	Telefónico-Reggenza	R.Cortez	4 a 11 cpos. de Seence 56
3L 6S 6A 0S	8 MAYACO	O.Tévez	4/57	Real del Padre-Wer Da	A.Etchart	3 a 3 cpos. de S. Daniel 56
1L 3L 4A 4L	9 ARDENCY	J.Corso	4/57	Mount Athos-Aubigny	M.López	1 por ½ cpo. a Z. Barcelonés 56
0S 0S 0L 0S	10 CON YESO	J.Burgois	4/57	Yata Nahuel-Conifera	J.Comas	8 a 9 cpos. de Ovacionado 56
0L 0A 1L 3A	10aLORD ROUND	R.Ballaccomo	4/57	Lord Lambourn-Ranva	E.Comba	7 a 9 cpos. de P. Body 57
0S 1A 3S 0S	11 COMIENZO	J.Leske-4	4/57	El Virtuoso-Hanasan	A.Maver	10 a 11 cpos. de Girondin 56
6A 1A 5S 6A	11aCHASQUEANTE	J.Michelli	4/57	Practicante-Chatoush	C.Boselli	6 a 19 cpos. de Seuvre 56
0L 0L 4L 0S	12 GRAN LUJO	M.Ledesma	4/57	Gran Secreto-Railleuse	E.Tadei	10 a 14 cpos. de Arribador 56
3L 0S 0S 3L	13 NEW TIME	F.D'Elia	4/57	New Noble-Quean	F.D'Elia	3 a 11 cpos. de V. Dick 56
2L 1S 2A 3S	14 PATTERN	R.Ramallo-2	4/57	Peter Prompt-Pert Mary	S.Pucineri	2 a 5 cpos. de P. Body 56
0L 4L 1L 0L	15 PANON	M.Jaca-4	4/57	Crest Pan-On Sale	S.Bello	9 a 10 cpos. de L. Pial 57

Candid.: MAREMOTO (4) — *Enem.: Mayaco (8)* — *Sport: Te Respeto (7)*

10ª CARRERA — Pr. ING. PEDRO BENOIT (Final. 9ª doble) - 1.400 Mts. — A las 21.30

(APUESTAS A GANADOR, SEGUNDO, TERCERO, IMPERFECTA Y CUATRIFECTA)

4 ULT. PERF.	ANOTADOS	JOCKEY	e/k.	PADRE-MADRE	CUIDADOR	ULTIMA PERFORMANCE
0S 6A 0L 0A	1 BRONCE MAST	J.Michelli	6/54	Mizzenmast-Happy Sun	V.Davicino	11 a 8 cpos. de Nauja 56
0S 0S 6L 1L	2 D. NAVIDEÑO	L.Triviño	5/57	Doretto-Miss Abbott	C.Rosas	10 a vs. cpos. de Quilqueño 56
0S 4S 2L 0L	3 LENGUARAZ	L.Alzamora	5/54	Sesl-Machari	M.Arismendi	10 a vs. cpos. de Nauja 56
0S 2S 0A 0S	4 OCEAN WORLD	A.De Arriba	6/57	Ocean Bar-Belblu	P.Costa	9 a 13 cpos. de Kastler 56
1L 4S 1L 0L	5 PIENSA PEDRO	J.Caro	5/57	Piensa Mal-Con Virtud	E.Clerc	1 por ½ pzo. de Danebury 53
3S 0S 1S 3S	6 BOLD LEGEND	R.Sosa	5/54	Stallwood-Souriciere	I.Nuñez	3 a 1¾ cpos. a Cefalino 54
1L 0L 0A 0S	7 GLASSPORE	M.Jaca-4	5/54	Unicornus-Gondoline	S.Bello	1 por 2 cpos. a Yosif 56
3L 2L 5A 4S	8 LITTLE BODY	C.Cáceres	5/54	Snow Body-La Parisina	C.Giani	3 a 2 cpos. de L. Tel 57
0A 0S 0A 1L	9 COPERNIQUE	J.Ojeda	6/57	Yata Nahuel-Indian Sweet	P.García	12 a vs. cpos. de W. Full 56
0A 5A 0A 0A	9aEL FEROZ	V.Sabin	6/57	El Abra-Snow Kiss	S.Yacosa	8 a vs. cpos. de Louvre 56
0A 0L 1L 6S	10 WATER BLUE	R.Latorre-3	5/54	Greek Waters-Ridge Park	E.Martucci	7 a 18 cpos. de Louvre 56
0S 0S 0S 4A	11 EL SONIDO	D.Suárez-4	7/54	El Abra-Snow Bell	M.Tévez	7 a 8 cpos. de Nauja 56
0S 0S 6S 1S	11aMONARIS	A.Ramos	6/54	Alisios-Moonward	E.Argüello	8 a 11 cpos. de La Croiselle 56
6S 1L 0A 3A	12 NOBLEMAR	C.Vera-3	5/54	New Noble-Francis Mere	N.Lugrin	6 a 13 cpos. N. Dandy 5
0L 0L 0L 2L	13 BUSCAMAR	R.Fernández	7/54	Alphabet-Rocamar	J.Buru'garay	10 a vs. cpos. de G. Dancer 56
5L 0S 0L 0L	13aHONGAY	R.Pastor-3	6/54	Biscay-Casaca Roja	O.Casana	5 a 11 cpos. de G. Dancer 56
0S 6L 0L 0S	14 CHICORITO	L.Haedo-4	6/57	Chivato-Ecori	E.Degregorio	8 a 13 cpos. de Quilqueño 56
3S 2L 0L 0A	15 CROSBY	J.Paule-4	7/54	Utópico-Cantante	D.Arcando	3 a 6½ cpos. de Quilqueño 56

Candid.: LITTLE BODY (8) — *Enem.: Glasspore (7)* — *Sport: Piensa Pedro (5)*

EXITOSA REPRISA A PUNTO

Suculento aperitivo, antes del banquete del "Dardo Rocha". Hoy, en el séptimo turno del programa de La Plata estará copado por los veloces de un Gran Premio que rinde su homenaje a la ciudad de las diagonales contienda con 45.000 "palos" de premios que obliga a clavar los prismáticos en el partidor de los 1.200 y no despegar los ojos hasta que crucen el disco. Por supuesto, luego de vivir un vértigo que pondrá dinamita en las tribunas.

Hora difícil la de buscar candidatos, pese a que la llegada de **Exitosa** no puede traer mejores pergaminos. Ocho victorias que subdividió en siete de Palermo y una del césped, la prudente pausa luego de agosto cuando le "serruchó" la cabeza a Nashville en 59" y en su legajo, aquel hocico sobre Campinas, la cabeza sobre Country Val en 55"2/5 y también, las perdidas. Porque vale tanto el 4º a siete cuerpos de Fumador o el 3º de The Fog como victoria. Y a la vez, el reconocimiento que le da. el reloj: sensacional en todo. Claro, no conoce el terreno platense y eso puede ser contra temible.

O puede agrandar a **Jet Seller**, 3º a un cuerpo de Trébol Real en 55"3/5 en el césped porque, mañana tras mañana, el de Corte hace verdaderas maravillas en el reloj. O permitirle a **Wind Red** demostrar que el 6º de Bleding fue sintiendo el peso de la milla porque su nivel está dado por la victoria sobre Jumbler en 1'23" en el césped.

crónica CLASIFICADOS

2 TERRENOS. LOTEOS Y CAMPOS

VENTAS (2)

MORON
Bº LOS AROMOS
Lotes s/Ruta 1003 en ctas. dde. $a 300 por mes pav. luz eléctr. colectiv. VENDEDORES: sáb. y dgo. en la fracción Ruta 1003 y Refugio Los Aromos y en estación Morón.

GRAL. RODRIGUEZ
LAS MALVINAS-LA FRATERNIDAD
Lotes dde. $a 170 por mes Ruta 7 cerca estac. colectivo pavim. luz merc. escuela y comercios. VENDEDORES: sáb. y dgo. en est. Moreno y La Fraternidad.

MORENO
LA REJA GRANDE
Lotes en ctas. dde. $a 170 por mes, luz electr. y colectivo. VENDEDORES: sáb. y dgo. en estac. Moreno y en La Reja Grande, calle V. Plaza y Garibaldi (terminal colectivo 501).

ITUZAINGO
Bº MARINA
Lotes a mts. pavim. en ctas. $a 330 p/mes, luz eléctrica escuela colectivo 321 desde Castelar. VENDEDORES: sáb. y dgo. en estac. Morón.

ROGNONI
AV. DE MAYO 865 - R. MEJIA
654-4388 - 658-4315

10 COMPRAS Y VENTAS VARIAS (Cpra. - Vta.)

COMPRAS (10)
COMPRO colchón lana. 204-4330.
RULEMANES t/tipo a dom. 632-8110.

13 RADIO - TV. - ACCES. INSTR. MUSICALES FOTOGRAF. (Cpra - Vta Perm - Service)

COMPRAS (13)
COMPRO TV color audio. 757-2311.

15 SERV PROFESIONALES CONSULTORIOS-VARIOS (Ofrecidos - Cpra - Vta. - Alq.)

OFRECIDOS (15)
DENTADURAS "SONRIA YA" Nuevas, fijas, $a 800, rotas, flojas, reformas, extracciones, implantes. 8-21 hs. Centro Mecánico Dental: Bulnes 1910, PB. Tel. 97-4113, 84-6049.
DENTADURAS al inst. floj. rot. nvas. 8-21 hs. Güemes 3505 PB. 1º.

19 AUTOMOVILES PART. Y TAXIMETROS (Cpra - Vta - Perm - Transf.)

COMPRAS (19)
CHOCADOS compro urgente. 53-1272.

32 HALLAZGOS Y EXTRAVIOS

Rubro 32
GRATIFICARE al que pueda aportar datos RENAULT 12 Break color gris pat. B.1.796.763 al Tel. 766-1766, 755-9911, 791-9121.

crónica CLASIFICADOS

DESDE HONDURAS, TROPAS YANQUIS, 'ASUSTAN' A NICARAGÜENSES

PUERTO CASTILLA, Honduras, 18 (UPI, DPA, AP).— Unos 1.400 infantes de marina de Estados Unidos, apoyados por aviones de guerra y helicópteros realizaron hoy un asalto al estilo Granada en las playas de Honduras, para enviar un mensaje de demostración de fuerzas al régimen izquierdista de Nicaragua.

Los "marines" desembarcaron en las playas de puerto Castilla en las costas del Caribe, para tomar parte en los ejercicios militares conjuntos entre los ejércitos de Honduras y Estados Unidos y realizaron un simulado asalto contra 300 "rebeldes", caracterizados por soldados norteamericanos y una compañía de efectivos hondureños.

Mientras tanto, varios aviones de guerra AV-8A, de fabricación británica, despegaban verticalmente, junto a helicópteros Cobra artillados, para brindar apoyo desde el aire.

El principal objetivo del despliegue militar fue para "aumentar la capacidad de defensa de las fuerzas armadas de Honduras", según un boletín de prensa.

Sin embargo, un oficial norteamericano aclaró en privado que los ejercicios estaban encaminados a "combatir las amenazas" del régimen izquierdista de Nicaragua.

● MILLONES DE DOLARES CONTRA NICARAGUA

El congreso, en resoluciones separadas, aprobó la utilización de 24 millones de dólares hasta junio de 1984 en la guerra clandestina contra Nicaragua.

La decisión acerca del operativo "para impedir el flujo de armas en América Central, por intermedio de Nicaragua, desde Cuba y la Unión Soviética", fue el resultado de una transacción entre la Cámara de Representantes, que deseaba asignar 19 millones de dólares hasta abril, y el Senado, que se proponía autorizar 29 millones, y sin límite de tiempo.

● COMBATEN FRONTERA DE COSTA RICA

Intensos combates se libraban hoy en Peñas Blancas, La Libertad y Cárdenas, en el sector fronterizo con Costa Rica, entre fuerzas rebeldes de la Alianza Revolucionaria Democrática (ARDE) y el Ejército Sandinista, según se informó aquí.

Las acciones se iniciaron esta madrugada, según una fuente gubernamental y continuaban al mediodía.

Las comunicaciones con el puesto fronterizo de Peñas Blancas, que fue destruído a principios de octubre por fuerzas rebeldes de ARDE, estaban hoy interrumpidas.

PIDIERON LA RENUNCIA DE PINOCHET Y CREACION DE LA ASAMBLEA CONSTITUYENTE

Chile: Impresionante Manifestación

SANTIAGO, Chile, 18 (AP).— El presidente de la coalición opositora Alianza Democrática demandó hoy la renuncia del presidente Augusto Pinochet para permitir el retorno a la democracia en una multitudinaria concentración calificada por los disidentes como "la más grande en la historia de Chile" y que según ellos reunión a un millón de personas.

Enrique Silva Cimma, presidente de la Alianza Democrática, dijo que **"con profundo sentido de responsabilidad" la oposición unida exige la renuncia de Pinochet y que no descansará "hasta que hayamos recuperado la democracia".**

"Convocamos a los chilenos a tomar su puesto de lucha en la resistencia, a celebrar nuevas protestas y cualquier otro medio pacífico que les permita alcanzar los objetivos" planteados por la coalición opositora, dijo.

Reiteró la exigencia de establecer un gobierno provisional y la convocatoria a una asamblea constituyente.

Su discurso de 45 minutos fue interrumpido en varias ocasiones por gritos de la muchedumbre de "asesinos" dirigidos a un helicóptero policial que sobrevoló el lugar de la concentración, un parque situado a unas 20 cuadras del centro de Santiago. Silva Cimma dijo a la muchedumbre: "déjenlos que controlen a este millón de personas".

Silva Cimma, que fue interrumpido por silbidos y gritos cuando mencionó al gobierno militar, saludó en su discurso el triunfo del presidente electo de Argentina, Raúl Alfonsín, que "está llamado a producir días mejores no solo para ese país sino especialmente para el cono sur del continente", según dijo.

Los asistentes al mitin comenzaron a retirarse pacíficamente luego de concluido el discurso mientras en el escenario continuaba la presentación de numerosos artistas. Durante el discurso de Silva Cimma, la muchedumbre gritó constantemente la consigna de **"y va a caer, y va a caer, la dictadura va a caer".**

● PIDE GOBIERNO PROVISORIO

El dirigente opositor exigió un cambio profundo y dijo que es necesario establecer "un gobierno provisorio" que regule los pasos y el tránsito de una "asamblea constituyente por intermedio de la cual se retorne al pueblo el legítimo derecho a decidir por la vía plebiscitaria sobre su destino".

"Esta noche, enfatizó Silva Cimma, se da aquí fervorosamente la unidad, la unidad en torno a una finalidad común, se da la unidad para decir basta ya, queremos democracia, queremos democracia porque el pueblo de Chile no sabe vivir sin ella".

Sobre las Fuerzas Armadas, el dirigente opositor las llamó a generar "una auténtica doctrina democrática de la seguridad nacional", y tener un rol "esencial de organismo de la defensa", centradas en "la seguridad exterior, en el desarrollo independiente del país y en la defensa de su democracia".

Finalmente, Silva Cimma expresó que la oposición **"no desea que los justificados anhelos de un pueblo que no quiere vivir más bajo la represión aflore por otros cauces".** Por ello, destacó, es que **"pedimos que el problema de la vuelta a la democracia por la vía pacífica se decida sin demora".**

TOMAR EJEMPLO DE LA DEMOCRACIA ARGENTINA

SANTIAGO, Chile, 18 (ANSA).— Silva Cimma, quien es también el presidente del radicalismo chileno, exaltó el proceso que llevó a la instalación en Argentina de un régimen democrático. "Saludamos el triunfo de Raúl Alfonsín como propio nuestro el cual está llamado a producir días mejores no solo a su país sino especialmente para el cono sur del continente", dijo el dirigente, en medio de la aclamación de los manifestantes.

El presidente de la "Alianza" se refirió a la situación de los derechos humanos en este país, y a los últimos acontecimientos ocurridos en Concepción, y que llevaron a un padre a quemarse a lo bonzo para llamar la atención sobre la detención de sus dos hijos por la Central Nacional de Informaciones, CNI.

"Hago un solemne llamado para que se ponga término a la tortura, para que no haya más desaparecidos, para que haya un mayor respeto por los derechos humanos, para que sea definitivamente proscrito el crimen político. Es por eso y para eso que el pueblo de Chile exige la supresión de la CNI", enfatizó Silva Cimma.

El único orador de la multitudinaria concentración disidente calificó al exilio de miles de chilenos como "un doloroso problema, una situación que constituye una lacra para la civilización", y pidió su término definitivo.

INCIDENTES AL FINAL Y MURIO UN JOVEN

SANTIAGO, Chile, 18 (DPA).— En choques entre la policía y jóvenes manifestantes, que se retiraron de la concentración realizada por la oposición chilena, murió el joven Ricardo Mancilla, de 18 años. Sobre la causa de su muerte hay dos versiones: que cayó en forma fulminante en la calle, después de recibir golpes en la cabeza con un bastón, la otra versión es que recibió el impacto de una bomba lacrimógena en la cabeza.

El choque ocurrió en la Avenida Matta, la arteria más importante para la salida de los participantes de la concentración, cuando jóvenes gritaron consignas contra el gobierno, y hubo gases y enfrentamientos.

La policía actuó con carros lanza aguas y bombas lacrimógenas y al parecer con sus "lumas" pero no usó sus armas. Hay un número desconocido de detenidos.

● BOMBAS INCENDIARIAS

RANCAGUA, Chile, 18 (UPI-ANSA).— La sede sindical de los trabajadores del mineral El Teniente fue blanco hoy de un atentado con bombas incendiarias que destruyó parte de las oficinas y documentación que allí se guardaba, informaron fuentes laborales.

El atentado ocurrió a las 7.50 de la mañana sin registrarse lesionados.

SISMO EN TURQUIA, MAS DE 20 HERIDOS

ANKARA, 18 (AP).— Un fuerte terremoto sacudió el nordeste de Turquía en las primeras horas de hoy, hiriendo a por lo menos 20 aldeanos y rajando las paredes de viviendas en una treintena de pequeñas comunidades.

Un portavoz del observatorio Kandilli en Estambul dijo que el movimiento sísmico alcanzó una intensidad de 5.6 grados en la escala de Richter, y que su epicentro estuvo a 880 kilómetros al este de Estambul, cerca de la localidad de Erzincan.

El gobernador de la provincia Namik Kemal Guchan informó por radio que no se registraron muertes, que varios edificios públicos presentaban algunas grietas.

ORFILA PRESENTO SU RENUNCIA

Brasil Oficializa su Candidatura a Secretario de OEA

WASHINGTON, 18 (UPI).— El diplomático argentino Alejandro Orfila formalizó esta mañana su renuncia como secretario general de la OEA a partir del 31 de marzo del año próximo, casi un año y medio antes de la expiración de su mandato.

Orfila entregó la nota al presidente de la Asamblea General de la OEA, el canciller salvadoreño Fidel Chávez Mena, luego que en la víspera los cancilleres acordaron en una reunión privada realizar una sesión extraordinaria en la primera quincena de marzo para elegir a su sucesor.

El vicecanciller brasileño Joao Clemente Baena Soares, cuya candidatura será anunciada oficialmente por la delegación de su país, se perfila como el más fuerte de los aspirantes a la secretaría general.

Los otros son el actual secretario general adjunto de la OEA, Val Mccomie, de Barbados, y los embajadores Luis Marchand, del Perú y Mario López Escobar, de Paraguay.

Orfila había anunciado el lunes su decisión de renunciar, con fecha efectiva el 31 de enero, pero decidió quedarse dos meses más en el cargo a pedido de los cancilleres.

En su nota de dimisión, Orfila señala como motivo de su decisión las consideraciones que hizo en su discurso del lunes, en el que planteó la conveniencia de conceder más facultades políticas al cargo de secretario general de la OEA, equiparándolas regionalmente a las del secretario general de las Naciones Unidas en el ámbito mundial.

"Hubiera querido que mi renuncia tuviera efecto al empezar el próximo año", agrega la nota. "En el deseo de atender las convincentes razones que ustedes expusieron, agradecería ahora que se haga efectiva el 31 de marzo de 1984".

Orfila concluye expresando su agradecimiento a los gobiernos por su designación como secretario general en 1975.

Obreros Bolivianos Opinan que son "Medidas Insensatas"

LA PAZ, 18 (UPI, AP).— Los correctivos económicos aprobados anoche por el gobierno, entre los que se establece una devaluación del 150 por ciento en la paridad cambiaria oficial entraron en vigor a partir de hoy.

La central obrera boliviana convocó a un paro general para el próximo lunes.

Asimismo se autorizaron substanciales alzas de precios y tarifas en la gasolina, alimentos y servicios de transporte, energía eléctrica y otros.

A principio de mes se dispuso un incremento salarial de aproximadamente el 80 por ciento.

Juan Lechín Oquendo, líder de la poderosa Central Obrera Boliviana calificó de "medidas insensatas" las aprobadas por el gobierno, añadiendo que eran ilegales, violatorias de los derechos humanos, en sus capítulos económico y social, favorables a los sectores empresariales, inspiradas por el Fondo Monetario Internacional y el imperialismo.

Por su parte el gobierno ordenó anoche la intervención policial de la empresa nacional de telecomunicaciones, en un esfuerzo para lograr que los trabajadores suspendan una huelga que desde hace cinco días mantiene incomunicado al país al verse afectados los servicios telefónico, de telégrafo y télex.

COMPRAS Y VENTAS EN GENERAL

URGENTE VENDO

Superpuesta marinera	$a 499,00
Dormitorio - Placard	$a 1.399,00
Cocina Lavarropa	
Máq. coser	$a 499,00
HELADERAS	$a 1.390,00
TV	$a 499,00
Cama de 1 Plaza	$a 239,00
Cama de 2 Plazas	$a 349,00
Colchón de 1 Plaza	$a 249,00
Colchón de 2 Plazas	$a 449,00

(Lunes a Sábados de 8.30 a 13 y 15.30 a 20 Hs).

CASTAÑARES 1375

Capital (Altura Asamblea 1000)

Parque Chacabuco

POR ERROR MASACRAN A 35 ESCOLARES

MANILA, 18 (DPA).— Un trágico error provocó una verdadera masacre. Un patrullero de la Marina de Filipina abrió fuego y hundió a una lancha repleta de escolares que realizaban una excursión por el sur de dicho país. A consecuencia de este hecho fallecieron treinta y cinco escolares, todos integrantes de un grado, y el maestro que los acompañaba.

Un informe oficial, publicado en la prensa filipina, expresa que el buque patrullaba en Zamboanga y los responsables ordenaron el fuego contra la embarcación con los escolares creyendo que se trataba de una lancha con guerrilleros musulmanes que operan en la isla de Mindanao provocando asaltos y muertos.

Toda la tripulación del buque patrullero ha sido detenida hasta que se aclare totalmente las causas que provocaron el trágico error.

La tragedia ha provocado la consternación general y el repudio también. La opinión generalizada fue que hubo apresuramiento por parte del capitán del buque patrullero.

BRASIL: DIPUTADO QUISO MATAR A OTRO

JOAO PESSOA, Brasil, 18 (ANSA).— El diputado provincial Afranio Bezerra, del "Partido Demócrata Social" (PDS), oficialista, intentó matar hoy a tiros al diputado Marcus Odilon Ribeiro Coutinho, del opositor "Partido del Movimiento Democrático Brasileño (PMDB), en el plenario de la asamblea legislativa del Estado de Paraiba.

El legislador del PDS, cuyo padre, Clovis Bezerra, fue gobernador de Paraiba, pronunciaba un discurso acusando a Marcus Odilon Ribeiro Coutinho de haber adulterado documentos públicos cuando era alcalde (intendente) de Santa Rita.

El diputado del PMDB se puso en pie para rechazar las acusaciones y el del PDS sacó un revólver, disparándole un tiro en el tórax.

Marcus Odilon Ribeiro Coutinho fue trasladado inmediatamente a un hospital, donde se sometió a una cirugía para extracción del proyectil. Según los médicos, su vida no corre peligro.

Las compañías discográficas **están más que contentas con las ventas de novedades para el fin de año,** considerando que el que se aproxima **será un diciembre** "excepcional". Dicen quienes aseguran saberlo todo **que el dúo "Pimpinela", por ejemplo, logró colocar, ya más de 100.000 copias** de su último longplay.

* * *

Quedó confirmada **la presentación en Necochea,** en el verano que se aproxima, **de la pareja Raúl Rossi y Alberto Martín** con la comedia "Roberto se escribe con 'A'", que se verá en el teatro "Auditorium". En la misma **don Alberto hará un doble papel.** ¿Ganará más por ello?

* * *

En los **faraónicos pasillos de ATC** trascendió que si bien el ciclo "Mesa de noticias" **finalizará con el último día del año, el próximo 9 concluirán las grabaciones para que el elenco tenga posibilidades de trasladarse a Mar del Plata,** donde entre el 15 y 16 debutará en el teatro "Odeón", **con comedia del propio Juan Carlos Mesa.**

* * *

Se sabe quiénes **acompañarán en "Extraña pareja",** que representarán en la Ciudad Feliz Ricardo Darín y Carlos Andrés Calvo. **Serán ellos Carlos Olivieri y Carlos Moreno.**

* * *

Hugo Sofovich, **que este fin de semana estuvo por Bahía Blanca con la compañía de Susana Traverso-Javier Portales,** está armando el elenco **de otro espectáculo que presentará desde los primeros días del próximo año en Villa Carlos Paz,** en la provincia de Córdoba. Ya firmaron su contrato con él **Dalma Milevos, Raúl Aubel y Edda Bustamante. Se esperan más nombres para las próximas horas...**

* * *

"Amoreta" es la obra de Osvaldo Dragún **que eligieron para representar en Mar del Plata Irama Roy y Alberto Argibay,** en una de las salas de **la familia Carreras.** Pero **tienen pensado cambiarle el nombre,** dado que lo consideran **poco comercial.** Y bueno...

* * *

Desde marzo próximo se ofrecerá en el teatro "Astral" de Buenos Aires la obra **"Argentina, vamos a contar una historia",** que tendrá **como principal figura,** haciendo su debut en las tablas, **al primer esposo de Moria Casan.** Evidentemente **será una atracción...**

* * *

Curiosas respuestas da Haydee Padilla a los periodistas cuando éstos le preguntan sobre su vida con Federico Luppi. **"Es mentira que nos hayamos separado",** responde **algunas veces,** mientras que en otras asegura **"estar haciendo trámites judiciales para repartir los bienes".** ¿Cómo se entiende esto?

MONICA VITTI DEBUTO COMO GUIONISTA DE CINE

ROMA, 18 (AP).— Mónica Vitti celebra actualmente su "debut" como guionista con el estreno de "Flirt", una película que presenta la historia de una vendedora de seguros angustiada por un imaginario triángulo amoroso.

La comedia, dirigida por Roberto Russo, coloca a la atractiva actriz romana por primera vez junto al suizo Jean Luc Bideau.

Vitti y Bideau interpretan una pareja amenazada por Verónica, la amante imaginaria del marido, que acaba por instalarse bajo el techo del matrimonio.

LUIS BRANDONI SERA CONSEJERO PRESIDENCIAL

El actor Luis Brandoni fue designado ayer como fututo consejero del presidente electo Raúl Alfonsín en Arte y Cultura. El anuncio fue formulado por Carlos Gorostiza, nominado ya la semana pasada como secretario de Cultura de la Nación, quien informó además que ATC Canal 7 y Radio Nacional dependerán de su jurisdicción y que Gregorio Weinberg ocupará el puesto de director de la Biblioteca Nacional.

Gorostiza, acompañado por Brandoni, dio a conocer los nombramientos en una conferencia de prensa que ofreció luego de que ambos participaran de una reunión de casi una hora con Alfonsín en el hotel céntrico donde el mandatario electo fijó su sede de operaciones el lunes último.

Con respecto a la designación de Brandoni, el próximo secretario de Cultura precisó que su labor principal consistirá en coordinar las secretarías de Cultura de la Nación, de la Municipalidad Metropolitana y de las provincias, a fin de lograr **"una armonía"** entre las distintas jurisdicciones **"que hasta el momento no existía".**

Brandoni, por su parte, dijo que el nuevo puesto significa para él una **"enorme responsabilidad"** y añadió que **"espero no defraudar"** a quienes lo nominaron para el mismo.

SE ENTREGARAN LOS PREMIOS DE UNA REVISTA

El lunes próximo se entregarán en un acto a realizarse en el auditorio de la Fundación Promúsica, Florida 638, primer piso, a las 20.30, las distinciones otorgadas por la revista "Audiencia" a los valores que se destacaron en los medios de comunicación durante la temporada 1982-1983.

● **PREMIO A CRONICA**

En la sección gráfica, serán distinguidos CRONICA, Clarín y La Razón. Los programas televisivos premiados son "Nosotros y los miedos", "Juntos", "Allá vamos", "Noticiero de Canal 13", "Casi una pareja", la actriz Soledad Silveyra, "La botica del tango", Juan Carlos Mareco como animador y Canal 5 de Rosario como canal del interior. En radio se premiará a Rivadavia y Continental y a los programas "La oral deportiva" y "La semana y sus protagonistas".

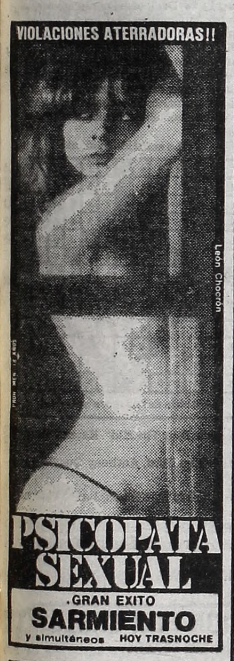

La Corona de la Belleza Pasó a Manos de una Hermosa Inglesita

La flamante "Miss Mundo", la bella representante de Gran Bretaña, Sarah-Jane Hutt, es coronada por la soberana saliente, Mariasela Alvarez Lebrón de la República Dominicana, durante la ceremonia realizada en el Royal Albert Hall de Londres. (Rad. AP).

FARANDULEROS QUE GUSTAN PEDALEAR

El "Onda Bici Club", formado por faranduleros afectos a la bicicleta (como medio de transporte), cumplirá su segundo "raid" el domingo 27, a la hora 11, partiendo desde la Facultad de Derecho. Se lleva a cabo con fines benéficos, siendo esta vez destinataria la Casa Cuna. Organizan Orlando Carrió, Anamá Ferreyra, Claudio Gallardou y Juan Vitali. Prometen hacerlo musical, con acompañamiento de murga, y por lo tanto lo titularon "Superdivague en bicicleta". Puede sumarse todo aquel que lo desee, llevando (además de la bicicleta) algún alimento no perecedero o juguetes usados, como donación.

SE DESIGNARON LAS AUTORIDADES FUTURAS DEL INSTITUTO DE CINE

Manuel Antín Será el Director

El flamante designado director del Instituto Nacional de Cinematografía, Manuel Antín, anticipó ayer que su primera medida en esa área será **"desmontar la censura y otorgar el máximo posible de libertad a los creadores del cine argentino".**

El director de "Don Segundo Sombra" anunció además que procurará fomentar **"no solo una mayor producción de películas, sino también mejorar la calidad de lo que se filme en el país".**

Antín mencionó también entre otras iniciativas que tratará de que la producción y exhibición de filmes sea desgravada y **"encarar una nueva legislación que se base en la experiencia universal del cine como industria y como arte".**

Antín, se manifestó **"muy honrado de haber merecido la confianza del doctor** (Raúl) **Alfonsín para ocupar este cargo y lo acompañaré en su labor de gobierno desde mi humilde responsabilidad diaria".**

Dijo que consideraba **"una obligación"** aceptar el ofrecimiento que le fue hecho ya que se siente **"convocado para trabajar por el país para que los planes de gobierno sean realidad".**

En cuanto a su futura gestión, anticipó que se manejará **"con los elementos que nosotros mismos hemos construido dentro de la plataforma** (electoral) **del Partido Radical y trabajaremos en base a ellos".**

Precisó que se pondrá en práctica todo el proyecto cultural que en todos los ámbitos, no solamente en el de la cinematografía, ha sido propuesto por el radicalismo antes de las elecciones.

Añadió que también será necesario **"recuperar los fondos propios y la autarquía del Instituto Nacional de Cinematografía y fomentar en lo posible no solamente una mayor producción de películas sino también mejorar la calidad de lo que se filme en el país".**

Dijo que fundamentalmente se tendrá que apuntar hacia **"nuevas formas de producción que permitan la renovación y el acceso de nuevos talentos a nuestro cine".**

"Eso sería lo inmediato —señaló Antín—, **es decir el estímulo y una puesta en marcha, lo más pronto posible, del cine argentino y luego habrá que ir definiendo otros puntos que no son tan inmediatos".**

Entre estos mencionó "la desgravación para la producción y la exhibición de nuestras películas, la desgravación del equipamiento técnico, en el que estamos bastante atrasados y encarar una nueva legislación que se base en la experiencia universal del cine como industria y como arte".

"Pero esto —puntualizó— **es ya una tarea legislativa en la que habrá que trabajar tratando de perfeccionar el medio cinematográfico, pero no tanto desde la ejecución en primera fase sino desde la legislación como etapa inicial".**

Recordó que durante varios meses del año pasado y parte de 1983 estuvo trabajando, junto con personalidades del quehacer artístico y cultural, en un proyecto cuyos lineamientos básicos fueron luego incorporados a la plataforma del radicalismo.

En cuanto a la gente que participará en la tarea que habrá de encarar junto con el también cineasta Ricardo Wullicher, designado vicepresidente del instituto, dijo que todavía no tenía decidido los nombres.

Consideró que "uno de los datos mas importantes que nosotros podemos encontrar en la realidad es que tenemos que ser equilibrados mesurados y discretos" y por lo tanto "esta también será parte de una elaboración

PRESENTARAN PROGRAMA SOBRE CINE ARGENTINO

El próximo miércoles 23 a las 20, en la Capilla (Suipacha y Córdoba), se presentará —en pantalla ampliada— el programa inicial del ciclo televisivo conducido por el crítico Jorge Abel Martín y dirigido por Luis Pietragala, denominado "Pasado y Presente del Cine Argentino" y que, en sucesivas emisiones, estará dedicado a reseñar la obra de las distintas personalidades del quehacer cinematográfico nacional a lo largo de su historia.

La primera emisión está dedicada a la trayectoria del realizador Leopoldo Torre Nilsson y durante su transcurso, además de entrevistas a la escritora Beatriz Guido, la actriz Marta González y el director de fotografía Aníbal Di Salvo, se incluyen fragmentos de sus filmes más significativos.

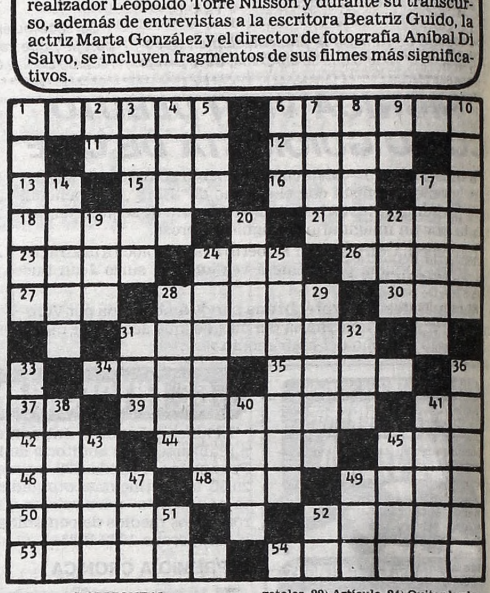

HORIZONTAL

1) Hato o rebaño. 6) Ninfa de los ríos y fuentes. 11) Palo de la baraja. 12) Autillos. 13) Sur América (Abrev.). 15) Parte del ave. 16) Astro luminoso. 17) Afirmación. 18) Golpe que dan las aves con el ala. 21) Ciudad de la India. 23) Canal de desagüe de la bomba. 24) Contracción. 26) Traje de mujer, en la India. 27) Ciudad de Finlandia. 28) Del verbo temer. 30) Religiosa. 31) Movimiento violento del viento (pl.). 34) Masa. 35) Hijo de Adán y Eva. 37) El, en francés. 39) Reemplazar. 41) Simoblo del tantalio. 42) Lirio. 44) Documentos. 45) Océano. 46) Virrey del Perú. 48) Cuadrúpedo. 49) Ciudad de Colombia. 50) Del verbo nacer. 52) Libro sagrado de los mahometanos. 53) Regaliz. 54) Sitio donde da el sol de lleno.

VERTICAL

1) Cantidad de dinero que se cobra mensualmente. 2) Negación. 3) Arbol mirtáceo del Uruguay. 4) Engaño, fraude. 5) Parte saliente de una vasija. 6) Pronombre personal. 7) Montaña de Grecia. 8) Embarcación ligera de remos (pl.). 9) Carta de la baraja. 10) Libertar, exonerar. 14) Paleta de una rueda hidráulica. 17) Será grande. 19) Papagayo. 20) Botón que nace en los vegetales. 22) Artículo. 24) Quitar las heces. 25) Don que se hace por testamento (pl.). 28) Declive del parámetro de un muro. 29) Conoces. 31) Chacó. 32) Naturaleza, esencia. 33) Ave rapaz diurna. 36) Arte de la navegación. 38) Pulir. 40) Anestésico. 41) Onomatopeya del sonido de la campana. 43) Alforja. 45) Especie de liebre de Patagonia. 47) Piel del rostro humano. 49) Repollo. 51) Adjetivo posesivo. 52) Preposición inseparable.

(La solución mañana)

F	I	N	U	R	A		F	I	G	U	R	A	
I		O	C	A	L		A	D	I	R		C	
L	O		A	S	I		Z	A	R		B	E	
O	M	A	S	O		B		S	A	C	A	R	
S	I	R	E		V	E	R		R	O	T	A	
A	S	A		B	A	T	E	L		S	E	R	
	O		P	A	L	A	D	I	N		A		
C		C	A	D	I		I	C	O	R		E	
A	S		R	E	D	O	M	O	N		S	A	
F	E	Z		N	A	D	I	R		C	O	L	
I	R	A	S		S	I	R		H	O	L	E	
L	A	R	E	S		N		D	A	T	A	R	
A	S	A	D	O	R		C	A	N	G	S	A	

(Solución del número anterior)

TODO EN POCAS LINEAS

Hoy, y mañana, en ambos casos a las **21,** tendrán lugar los dos últimos recitales de **Rubén Rada** en el Teatro **Broadway.** Está acompañado por un destacado grupo de instrumentistas y cantantes, así como también por la comparsa montevideana **"Araca la cana"**, considerada la más importante en el vecino país.

* * *

Desde ayer a hora temprana se encontraban formando fila ante las boleterías del **Luna Park,** una gran cantidad de chicas, deseosas de adquirir entradas para los recitales de **Menudo.** Las mismas se pondrán en venta **hoy** y las presentaciones del joven grupo portorriqueño serán los días **3** y **4** del mes próximo.

El poeta **Carlos Alberto Dávila, Iván Grondona, Norma Piñeiro y Tarateño Rojas,** fueron distinguidos en "Martes de poesía" que dirige **Marta Prono** en La Manzana de las Luces. **Hoy** a las **18.30, Dávila** firmará ejemplares de sus obras en la "4ª exposición del libro del autor del sur" en la Galería Adrogué, ubicada en **E. Adrogué y Pinedo, Adrogué.**

* * *

Hoy a las **21,** en el club Estrella Blanca, **Miller 2546,** Lanús Oeste, se llevará a cabo un festival artístico en el que actuarán, entre otros, **Inés García** (ex Dúo Candela) y el ballet de **Haydée González.** El espectáculo es organizado por el Instituto de Enseñanza Primaria, "P. Giachino".

Estreno de "¡Bravo!"

Se estrenará hoy a las 22 en el Bauen Hotel, el espectáculo titulado "¡Bravo!", perteneciente al género lírico y que está a cargo de cinco solistas del elenco estable del Teatro Colón: Africa de Retes y Marta Lombardi, soprano, Liborio Simonella y Aldo Moroni, tenores y José María Secreto, bajo-barítono. Los textos son de Sergio de Cecco y actuará como regisseur Luis Diego Pedreira.

TELEVISION

10.00 (13) MUJERES DE HOY
Nelly Raymond

10.30 (9) PRESENCIA CRISTIANA
Pastor José Bongarrá.
(11) MUSICA Y PROPUESTAS
Religioso

11.00 (7) EL HOMBRE EN EL ESPACIO - Periodístico
Miguel Ceruse.
(11) LA MUSICA DE MARILU - Musical
Marilú.
(13) LA TERCERA EDAD - Servicios
Infome para jubilados

11.15 (9) APRENDIJUEGOS - Infantil
Marcela Oyuela - R. del Castro.

11.30 (11) EL SUPER LIBRO - Infantil
Dibujos animados
(13) JAZZ DANCE - Musical
Juan Emilio Guido Bonno.

12.00 (7) MUSICA TOTAL
(9) PAYASOTE Y PERIQUIN
Infantil.
(11) ALLA VAMOS
"Salta". Luis Gariboti.
(13) EL MARAVILLOSO MUNDO ANIMAL
Francisco Erize.

13.00 (7) INCREIBLE PERO REAL
Cathy Lee Crosby, Era Yaerketon.
(9) LA ABEJA MAYA - Infantil
Dibujos animados
(11) TELEMATCH
Deportes en Alemania.
(13) LOS MISTERIOS DE LA NATURALEZA
"Territorio ajeno". (1ª parte).

13.30 (9) EL SHOW DE DOÑA PETRONA
Programa femenino.

14.00 (7) EL CLUB DE TODOS - Musical
Mónica Brando, Daniel Lesica.
(9) MATINEE DEL NUEVE
1º) "Novia por pedido". Buddy Ebsen, Keir Dullea.
2º) "El regreso de los cuatro magníficos". Fred Astaire, Walter Brennan.
3º) "En pos de un sueño". Elvis Presley, Arthur O'Connell.
(11) LAS GRANDES PELICULAS
1º) "Bucaneros del Caribe". Jeff Chandler, Scott Brady.
2º) "Beso de fuego". Jack Palance, Barbara Rush.
3º) "Clamor de justicia". Lee Marvin, Bradford Dillman.
4º) "Las chicas". Gene Kelly, Kay Kendall.
(13) TARZAN - Serie
"Olgio, el valiente". Ron Ely.

15.00 (7) SABADO DE TODOS
Leonardo Simmons
(13) MATINEE DEL SABADO
1º) "Aves de presa". David Jansen, Ralph Meeker.
2º) "Huida hacia Burma". Barbara Stanwick, Robert Ryan, David Farrar.

16.00 (2) VALLE DE PASIONES - Serie
Peter Breck, Barbara Stanwych

17.00 (2) DINAMICA RURAL - Periodístico
Francisco Ovieta.

18.00 (2) LOS DIAS FELICES - Serie
Ron Howard, Tom Bosley.
(13) FESTILINDO '83
Elección del representante argentino al Festilindo en Caracas.

18.30 (2) BONANZA - Serie
Lorne Greene.

19.00 (9) EL ARTE DE LA ELEGANCIA DE JEAN CARTIER
María Fernanda.
(13) PELITO - Teleteatro
Damián Cannavezzio - Adrián Suar

19.30 (2) A RITMO DE VERTIGO - Periodístico
Alberto Hugo Cando.

19.45 (7) LA REVISTA DE TODOS - Humorístico
Carmen Barbieri, Kátia Iaros

20.00 (2) GRANDES PELEAS
Alex Ferrara vs. Carlos Santos y Ernie Shavers vs. Bernardo Mercado.
(9) VENGA A BAILAR
Sergio Velasco Ferrero.
(13) BLANCO Y NEGRO - Serie
Gary Coleman.

20.30 (13) MISTERIODISMO - Humorístico
Raúl Portal

21.00 (2) BLUEY - Serie
Lucky Grills.
(7) EL PICARO TEATRO
Dorys del Valle, Emilio Disi.
(11) JUSTA DEL SABER - Educativo
Julio Bringuer Ayala.
(13) LA ISLA DE LA FANTASIA - Serie
Ricardo Montalban.

22.00 (2) INOLVIDABLES DEL CINE
"El jarro de miel". Cliff Robertson, Rex Harrison.
(7) EL CRUCERO DEL AMOR - Serie
Gavin McLeod, Bernie Kopell.
(9) EL TEATRO DE IRMA ROY
"Sobre todo, los domingos".
(11) HOLLYWOOD EN CASTELLANO
"La hora 25". Anthony Quinn, Virna Lisi, Richard Redgrave.
(13) EL MUNDO DEL ESPECTACULO
"Hijos del divorcio". Barbara Feldon, Lance Kevin, Olivia Cole.

23.00 (7) TEATRO COLON
Ciclo cultural.

23.30 (9) VELADAS DE GALA
"Jazz". Prof. Horacio Carballal.

24.00 (2) TRASNOCHE
1º) "La última aventura". Robert Shaw, Robert Ryan.
2º) "Laverve y Shirley". Penny Marshall y Cindy Williams.
(11) CINE DE TRASNOCHE
"Los ojos verdes". Paul Winfield, Rita Tushingham.
(13) TRASNOCHE 13
1º) "La huella de Billy The Kid". Karen Valentine.
2º) "Jarrett". Glen Ford, Anthony Quayle.

0.30 (7) TRASNOCHE
"Fanáticos". Kristy McNichols, James Vincent McNichol.
(9) CINE DE TRASNOCHE
"Grita, hermosa Peggy". Bette Davis, Ted Bessell.

2.15 (9) CONOCIENDO BUENOS AIRES
Adolfo Jasca.

TELEVISION POR CABLE

16.30 (VCC 4) CINECLUB INFANTIL
17.00 (VCC 3) QUINTA EDICION - Informativo
(VCC 5) CINE: "LOS CAÑONES DE LA REVOLUCION"
17.30 (VCC 4) AVENTURAS EN LA PLAYA - Serie
18.00 (VCC 4) LOS SONIDOS DE LA MUSICA
18.30 (VCC 5) CINE: "VUELVEN LOS LOCOS DE LA SEPTIMA COMPAÑIA"
19.00 (VCC 4) COSMOS 1999 - Serie
20.00 (VCC 3) SEXTA EDICION - Informativo
(VCC 4) ENEMIGOS DEL CRIMEN - Serie
(VCC 5) CINE: "EL MERCADER DEL DINERO"
21.00 (VCC 4) DEPARTAMENTO "S" - Serie
22.00 (VCC 4) CINE: "LOS ARDIENTES ARBOLES DE THIKA"
(VCC 5) CINE: "LA PROFECIA II".
22.15 (VCC 3) LO MEJOR DE VCC: ESPECIAL DEPORTIVO - TENIS
23.00 (VCC 4) VISIONES DEL MUNDO - Documental
23.30 (VCC 4) EL SHOW DE BENNY HILL
(VCC 5) CINE: "JUEGO DE AMOR Y DESEO"
1.00 (VCC 5) CINE: "GENTE DE RESPETO".

GUIA DE CINES Y TEATROS ★ GUIA DE CINES Y TEATROS ★ GUIA DE CINES Y TEATROS

TEATROS

★ **TEATRO COLON. 35-1430.** TEMPORADA DEL 75º ANIVERSARIO. SABADO 19 a las 21: Func. Ext. Nº 65. Espect. coreográfico a cargo del BALLET ESTABLE DEL T. COLON. "EL LAGO DE LOS CISNES", de TCHAKOVSKY - IVANOV - PETIPA - CARTER. Princip. Intérp.: QUADRI, DE BENEDETTI, MENGELLE, AGUERO, GATTO, CASARETTO, RZESZOTKO, ROSSETTI, LICITRA, ASTROVA. Dir. de Orq. CLAUDIO GUIDI-DREI. Dir. de Ballet: W.TUPIN. Orq. Filarmónica de Bs. As. Pl. $a 80. Loc. en vta. Boletería todos los días de 10 a 20 en Tucumán 1111.

★ **MUNICIPAL GRAL. SAN MARTIN. Corrientes 1530. 46-8611.** —**Sala M.Coronado.** Hoy a las 15.30: "EL GRAN CIRCO CRIOLLO". Libro y dir. Ariel Bufano. Por el Grupo de Titiriteros del TMGSM. Pl. $a 12. Men: $a 8. Hoy a las 22: "MARIA ESTUARDO", de Friedrich Schiller. Con Graciela Araujo, Elena Tasisto, Alfonso de Grazia y elenco. Dir.: Santángelo. Sob. de loc. en vta. Pl.: $a 20. Loc. en vta. —**Sala Casacuberta.** Hoy a las 22: "SUBTERRANEO BUENOS AIRES", de Jorge Huertas. Con R.Carnaghi y elenco. Dir. J.Bove. Pl. $ 20.
—**Sala C. Cabanellas.** Hoy a las 22: "LAS HORAS INUTILES", de Juan José Cresto. Con Juan Carlos Posik y elenco. Dir. Néstor Sabattini. Pl. $a 20.

★ **ARTEATRO. Diag. R.S. Peña 1156. 35-2345.** De Daniel Suárez: "INKARI" (El Hijo del Inca). Mús. LOS JAIVAS. Dir. mus. y vocal: Chango Farías Gómez. Juev. y vier a las 21.30. Sáb. a las 21.30 y 23.30. Dgos. a las 20. Pl. $a 40.

★ **ASTRAL. Corrientes 1639. 46-5707/9964.** Extraordinarios recitales de
JUAN CARLOS BAGLIETTO
Viernes, sábado y domingo a las 21.30. Localidades en venta. Domingo despedida.

★ **ATENEO. Paraguay 918. 311-2888.** Despedida definitiva. 4 únicas semanas. Luis Brandoni, Marta Bianchi y Jorge Rivera López en "EL VIEJO CRIADO" de Roberto Cossa. Dir.: Omar Grasso. Miér. a vier. a las 22. Sáb. a las 21 y 23. Dgos. a las 20.30. Est. y jub. $a 30.

★ **BLANCA PODESTA. Corrientes 1283, 35-2592.** ULISES DUMONT, BETIANA BLUM y OSCAR VIALE en
ANTES DE ENTRAR DEJEN SALIR
La obra de Oscar Viale. Dir. Emilio Alfaro. Mar. a vier a las 21.30. Sáb. a las 21 y 23. Dgos. a las 20.30. Loc. en vta.

★ **BROADWAY. Corrientes 1155. 35-2345.** Hoy a las 21.30 y 0.15:
RUBEN RADA
Con ARACA LA CANA. Localidades en venta de 10 a 23. Próx. CARMEN, de C.Saura.

★ **BUENOS AIRES. Rodríguez Peña 407.** Cont. de 13 a 22.30: en un Non-Stop show presentamos: "CUENTOS EROTICOS DEL FAR WEST". Una revista de mucho destape con las estrellas del género más bonitas de Sudamérica. Sáb. de 18 a 2. P.m.18.

★**C.R.A.B.A. Balcarce 717.** Recital poético. Hoy a las 20.30: Unipersonal "EL CAMINO DEL LIRIO" creado e interpretado por Héctor Leme. Dir. Emilio Nelson.

★ **DE LA RIBERA. P. de Mendoza 1821. 28-8866.** ULTIMOS DIAS. Vier. a las 20.30. Sáb. a las 20. Dgos. a las 18: "HOY ENSAYO HOY". Con J.Barreiro, M.C.César, I.Córdoba, S.Gómez Cou y gran elenco. Dir. R.Graziano. Pl. $a 15. Loc. en vta.

★ **FLORIDA. Florida 165. 30-5360.** Cont. de lunes a jueves de 13 a 22. Viernes de 13 a 23. Sábados de 18.30 a 1.30. "TRIUNFAR AL DES...". P.m.18. Moira Star y las Florida sexy chicas.

★ **LICEO. Rivadavia y Paraná. 38-4291/6271.** ULTIMOS DIAS. La Casa del Teatro presenta:
AMADEUS
La obra de Peter Shaffer. Dir. Oral. C.Madanes. Mar. (día pop.) a Vier. a las 21. Sáb. a las 19 y 23. Dgos. a las 18.

★ **LOLA MEMBRIVES. Corrientes 1280. 35-2108.** María Rosa Gallo y Marikena Monti en
ALFONSINA HOY
Sáb. a las 21 y 23. Dgos. a las 21. Loc. dde. $a 30.

★ **LORANGE. Corrientes 1372. 45-7386.** ULTIMOS DIAS. VIRGINIA LAGO y gran elenco en
LA PIAF
P.m.18. De Pam Gems. Adapt. R.Cossa. Dir. R.Correa. Lun. a vier. a las 21. Sáb. a las 22.30. Dgos. a las 21. Mar. desc. juev. pop. Loc. en vta. c/5 días de antic.

★ **MAIPO. Esmeralda 443. 392-4882.** Sensacional presentación de SUSANA GIMENEZ 100%...
LA MUJER DEL AÑO
Con la actuación especial de JORGE MAYORANO y Nené Malbrán, Tina Serrano y Maurice Jouvet. Coreog. Mary Bettina. Dir. Mario Morgan. Martes a domingos a las 21 y 23. Loc. en vta.

★ **METROPOLITAN 1. Corrientes 1343. 40-0816.** Daniel Silvelver presenta a DUILIO MARZIO en
EL OMBLIGO
La obra de Jean Anouilh. Con Ignacio Quirós y gran elenco. Dir. Osvaldo Bonet. Mar. a vier. a las 21.15. Sáb. a las 20.30 y 23. Dgos. a las 20.30. Loc. en vta.

★ **ODEON. Esmeralda 367. 45-3635.** UNICOS DIAS:
VALERIA LYNCH
EN CONCIERTO. Viernes a las 21.30. Sábado a las 21 y 23. Domingo a las 21.30. DESPEDIDA. Loc. en vta.

★ **OLIMPIA. Sarmiento 777. 40-2678.** LUISINA BRANDO y LAUTARO MURUA en
KNEPP
La obra de J.Goldenberg. Dir. L.Yusem. Mar. a vier. a las 21.30. Sáb. a las 21 y 23. Dgos. a las 21. Juev. pop. Loc. en vta.

★ **PARADISE. Corrientes 827.** Cont. de lunes a domingos de 20 a 4: HOT STRIP: "DESNUD...EN PARADISE". Con las mujeres más excitantes de Buenos Aires. P.m.18.

★ **REGINA. Av. Santa Fe 1235. 44-5470.** MABEL MANZOTTI y FLORA STEIMBERG en "LA CONCIENCIA EN PAZ", de José María Paolantonio. Dir. Hugo Urquijo. Mar. a juev. a las 21.30. Vier. a las 22. Sáb. a las 21 y 23. Dgos. a las 20. Loc. en vta.

★ **TABARIS. Corrientes 831. 392-8509.** MORIA CASAN, OSVALDO PACHECO, I MEDICI CONCERT y TU-SAM en
LA REVISTA DEL PROSEXO
P.m.18. Libro y dirección: Hugo Sofovich. Mar. a dgos. a las 21 y 23.15. Sáb. trasn. 1.30.

VARIEDADES

★ **LUNA PARK. Corrientes 99. 311-1990/5100. 312-2135/2538.** SABADO 19 de NOVIEMBRE a las 21.45:
BOXEO PROFESIONAL
Sensacional combate: CATEGORIA MINIMOSCA: Campeonato Argentino: MARIO DEMARCO (Campeón) vs. HECTOR PATRI (2º Ranking). A 12 rounds y preliminares. Ring Side $a 100. Gral.: $a 10. Loc. en vta. dde. el jueves 17, de 12 a 19.

C I N E S

★ **A.B.C. Esmeralda 506. 392-9506.** Cont. de 10 a 2. Doble espectáculo de cine y sexy teatro: Las sexys más rutilantes. Las fotos prohibidas de una señora respetable; Romance en la cama. P.m.18.

★ **ADAN I. Corrientes 959. 393-6115.** A las 13.25, 14.50, 16.35, 18.20, 20.10, 21.55 y 23.30:
LAS ENJAULADAS
P.m.18. Con Juanita Brown, Roberta Collins y Erica Gavin. Dir. Jonathan Demme. Sáb. trasn. 1.

★ **ADAN 2. Corrientes 959. 393-5034.** A las 13.10, 15.10, 17.10, 19.15, 21.15 y 23.10:
INSOLITO DESTINO
P.m.18. Con Mariángela Melato y Giancarlo Giannini. Sábado trasnoche: 1.10.

★ **ALFA. Lavalle 842. 392-1114.** A las 13.10, 15.30, 18, 20.30 y 23:
DIVA
(Una mujer demasiado peligrosa). P.m.14. A las 13, 15.15, 17.35, 20.5 y 22.40: Notic. Sáb. trasn. 1.15.

★ **ALFIL. Corrientes 1753. 40-7575.** A las 14.50, 16.50, 18.50, 20.55, 23 y sáb. trasn. 1: El más crudo alegato contra la tortura y el abuso del poder:
EL CRIMEN DE CUENCA
P.m.18 Con Amparo Soler Real y Héctor Alterio. Dir.: Pilar Miró. A las 14.30, 16.30, 18.30, 20.30 y 22.35: Notic.

★ **AMBASSADOR. Lavalle 777. 392-9700.** A las 13, 15, 17, 19.5, 21.10 y 23.15:
COMO CAIDO DEL CIELO
S.r. Con Marsha Mason y Jason Robards. A las 14.40, 16.40, 18.45, 20.50 y 22.55: Notic. Sáb. trasn. 1.20.

★ **AMERICA. Callao 1057. 41-3818.** A las 14.40, 17.25, 20.10 y 22.55:
VERANO CALIENTE
P.m.18. Con Isabelle Adjani y Alain Souchain. Dir. Jean Becker. A las 14.15, 17, 19.45 y 22.30: Notic. Sáb. trasn. 1.25.

★ **ARIZONA. Lavalle 727. 392-6967.** Cont. 14.45, 17.35, 20.25 y 23.15:
EL MATRIMONIO PERFECTO FAMILIA FELIZ
Cont. 13.15, 16.5, 18.55 y 21.45:
REPORTAJE A LAS COLEGIALAS
P.m.18. Sáb. trasn. 1.15: El matrimonio perfecto, familia feliz.

★ **ATLAS. Lavalle 869. 392-1936.** A las 12.20, 14.50, 17.30, 20.10 y 22.10: Verano caliente. P.m.18. Sáb. trasn. 1.30.

★ **AVENIDA. Avda. de Mayo 675.** Cont. 13, 16.45 y 20.40: Así es la vida; 14.50, 18.55 y 22.50: Gran valor. S.r. Pl. $a 10.

★ **BIARRITZ. Suipacha 482. 392-0356.** A las 13.40, 15.55, 18.10, 20.40 y 23.10: Los aventureros del tiempo. S.r. Sáb. trasn.

★ **CALLAO. Callao 27. 40-1898.** A las 15, 17.40, 20.20 y 23: Escape a Atenas. P.m.18. Sáb. trasn. 1.20.

★ **CAPITOL. Santa Fe 1848. 44-2379.** A las 14.15, 16.30, 18.45, 21 y 23.15: Como caído del cielo. S.r. Sáb. trasn. 1.20.

★ **CERVANTES. Belgrano 1820. 38-2698.** Cont. 14.45, 18.45 y 22.45: Victor-Victoria; 17 y 21: El cielo puede esperar. Notic. P.m.18.

★ **CINEMA UNO. Suipacha 460. 392-1112.** A las 13.10, 15.10, 17.10, 19.10, 21.10 y 23.15:
CUJO
P.m.18. Con Dee Wallace y Danny Pintauro. A las 14.50, 16.50, 18.50, 20.50 y 22.55: Notic. Sáb. trasn. 1.30.

★ **CINEMATECA ARGENTINA. Sarmiento 2255. 48-2170.** A las 18 y 20: Momento de decisión, de Herbert Ross. Con Anne Bancroft y Shirley McLaine. P.m.18.

★ **CONCORDE. Lavalle 925. 35-1850.** A las 13, 15, 17, 19, 21.10 y 23.20:
PINK FLOYD, THE WALL
P.m.18. Un filme de Alan Parker, con Bob Geldof. A las 14.40, 16.40, 18.40, 20.45 y 22.55: Notic. Sáb. trasn. 1.30.

★ **COSMOS 70. C'tes 2046. 49-0862.** CLASICOS DEL CINE SOVIETICO. A las 14.10, 16, 17.50, 19.40, 21.30 y 23.20: LENIN EN OCTUBRE. S.r. Los diez días que conmovieron al mundo. Una obra de Mijail Romm.

★ **ELECTRIC. Lavalle 836. 392-1846.** Continuado desde las 13: LA PROFESORA VA AL COLEGIO; LAS PICARDIAS DEL SEXO; MAMI. P.m.18. Sáb. trasn.

★ **EMPIRE. H. Yrigoyen 1934. 47-8770.** Cont. 14.50, 18.50 y 22.50: PERDIDOS EN LA NOCHE; 16.50 y 20.50: HAIR. P.m.14.

★ **GAUMONT. Rivadavia 1635. 40-3050.** A las 14, 15.50, 18.15, 20.40 y 23.5: Los aventureros del tiempo. S.r.

★ **GRAN REX. Corrientes 857. 392-8000.** REFRIGERACION. EXTRAORDINARIO. ESTRENO. A las 12.45, 14.25, 16.35, 18.45, 21 y 23.15: Perry King, Merrie Lynn Ross y Stefan Aregrin en
CLASE DE 1984
P.m.18. Somos el futuro... ¡y nada puede detenernos. Dir. Mark Lester. A las 16.10, 18.20, 20.35 y 22.50: Notic. Sáb. trasn. 1.30. DICIEMBRE 2, 3 y 4 extraordinaria presentación de
ALEJANDRO LERNER
Presentando su LP "TODO A PULMON". Loc. en vta. dde. $a 40. Bolet. de 10 a 20.

★ **GRAND SPLENDID. Santa Fe 1860. 44-0808.** A las 14.15, 16.30, 18.45, 21, 23.15 y sáb. trasn. 1. La comedia más brillante y picaresca del año:
DESNUDO DE MUJER
P.m.18. Una magistral realización de Nino Manfredi. A las 13.50, 16, 18.15, 20.30 y 22.45: Notic.

★ **GRAN VICTORIA. Av. de Mayo 882. 34-1493.** Cont. de 8 a 3: Las sobrinas; El superdotado tiene un complejo; La residencia macabra. P.m.18.

★ **IGUAZU. Lavalle 940. 393-9931.** A las 13, 14.55, 17, 19.5, 21.10 y 23.20:
FLASHDANCE
P.m.14. Con Jennifers Beals y Michael Nouri. A las 14.35, 16.35, 18.40, 20.45 y 22.55: Notic. Sáb. trasn. 1.30.

★ **LARA. Av. de Mayo 1225. 38-6966.** Cont. 14.40, 17.55 y 21.10: El ejecutor de la CIA; 16.20, 19.35 y 22.50: La loca historia del mundo I. Sáb. trasn. Led Zeppelin en: La canción es la misma.

★ **LEOPOLDO LUGONES. Corrientes 15.30. 46-8611.** A las 15, 17, 19, 21 y 23: Conozco a las tres. Dir. Maryse Sistach. Con Graciela Cervantes. Pl. $a 9.

★ **LIBERTADOR. Ctes. 1334. 40-7443.** A las 13.10, 15.25, 17.50, 20.20 y 22.55:
DESAPARECIDO (MISSING)
P.m.18. Con Sissy Spacek y Jack Lemmon. A las 17.35, 20.5 y 22.40: Notic. Sáb. trasn. 1.20.

★ **LOIRE. Corrientes 1524. 49-1900.** A las 13.25, 15.15, 17.10, 19.15, 21.20 y 23.25:
FLASHDANCE
P.m.14. Un filme de Adrián Lyne, con Jennifer Beals. A las 15, 16.50, 18.55, 21 y 23.5: Notic. Sáb. trasn. 1.15.

★ **LORCA. Corrientes 1428. 40-5017.** SEMANA DEL CINE SOVIETICO. A las 13.30, 16.30, 19.25 y 22.25: AGONIA. P.m.18. A las 16.10, 19.5 y 22: Notic. Sáb. trasn. 1.15.

★ **LORENA. Corrientes 1551. 46-7501.** A las 13, 14.55, 16.50, 19, 21.10 y 23.20:
LA SOPLONA
P.m.18. Un filme de Bob Swain, con Nathalie Baye. A las 14.45, 16.40, 18.45, 20.55 y 23.5: Notic. Sáb. trasn. 1.15.

★ **LOS ANGELES 1. Corrientes 1770. 40-3742/45-2405.** A las 13.30, 15.10, 16.50, 18.10, 19.40, 21.20 y 22.50:
LA DAMA Y EL VAGABUNDO
S.r. Hablada en castellano. A las 15, 16.40, 18, 19.30, 21.10 y 22.40: Notic.

★ **LOS ANGELES 2. Corrientes 1770. 40-3742.** A las 13.25, 15.20, 17.15, 19.10, 21.5 y 22.55:
POPEYE
S.r. Hablada en castellano. A las 13.15, 15.10, 17.5, 19, 20.55 y 22.45: Notic.

★ **LOSUAR. Corrientes 1743. 40-6100.** A las 13, 15, 16.55, 19, 21.10 y 23.20:
PINK FLOYD, THE WALL
P.m.18. Un filme de Alan Parker. A las 14.45, 16.40, 18.40, 20.50 y 23: Notic. Sáb. trasn. 1.15.

★ **LUXOR. Lavalle 669. 392-3893.** A las 13.20, 15.45, 18.10, 20.35 y 23:
EL REGALITO
P.m.18. Con Claudia Cardinale y Pierre Mondy. A las 13.10, 15.25, 17.50, 20.15 y 22.40: Notic. Sáb. trasn. 1.30.

★ **MAXI 1. Carlos Pellegrini 657. 35-8822.** A las 14.20, 17.10, 20 y 22.45:
DANTON
P.m.14. Un filme de Andrzej Wajda. A las 14, 16.50, 19.40 y 22.25: Notic. Sáb. trasn. 1.10.

★ **MAXI 2. Carlos Pellegrini 657. 35-8822.** A las 14, 17.50 y 21.40:
LAWRENCE DE ARABIA
S.r. A las 13.50, 17.30 y 21.20: Notic.

★ **METROPOLITAN 2. Corrientes 1343. 40-1064.** A las 13.30, 15.35, 18, 20.30 y 23:
LOLA
P.m.18. Un filme de Rainer Werner Fassbinder. A las 17.40, 20.10 y 22.40: Notic.

★ **MONUMENTAL. Lavalle 780. 393-8865.** A las 13.35, 15.50, 18.10, 20.25 y 23:
EL AÑO EN QUE VIVIMOS EN PELIGRO
P.m.18. Con Mel Gibson y Sigourney Weaver. A las 13.15, 15.50, 18.10, 20.35 y 22.40: Notic. Sáb. trasn. 1.15.

★ **MULTICINE. Lavalle 750.** Cont. de 8 a 3: P.m.18. Sala 1: El cuerpo de Emmanuelle negra; El bien dotado; La isla de los placeres prohibidos. Sala 2: Amores entre extraños; El loco, loco mundo del strip-tease; Los secretos de la vida sexual. Sala 3: Furia infernal; Fiebre; Extasis tropical. Sala 4: Percy no es un juguete; Cómo aprendí amar a las mujeres; La gran comilona. Sala 5: Intimidades de una cualquiera; La ronda; Póker de amantes para tres.

★ **NORMANDIE. Lavalle 861. 392-1000.** A las 13, 15.30, 18, 20.30 y 23: Escape a Atenas. P.m.18. Sáb. trasn. 1.30.

★ **OCEAN. Lavalle 739. 392-1515.** A las 12.45, 14.45, 16.45, 18.55, 21.5 y 23.15:
LA SOPLONA
Con Nathalie Baye y Philippe Leotard. Dir. Bob Swaim. A las 14.30, 16.30, 18.35, 20.45, y 22.55: Notic. Sáb. trasn. 1.30.

★ **OPERA. Corrientes 860. 35-1335.** A las 13.5, 15, 17, 19, 21.5, 23.15 y sáb. trasn. 1. La comedia más picaresca del año
DESNUDO DE MUJER
P.m.18. Un filme de Nino Manfredi. Con Nino Manfredi y Eleonora Giorgi. A las 12.55, 14.40, 16.35, 18.35, 20.40 y 22.50: Notic. Lunes 5 y martes 6 de diciembre a las 22.30: 2 únicos recitales del gran cantante
JAIRO
Loc. en vta. Jueves 24 de noviembre: Debut del más grande espectáculo con la música y la danza de España:
LA ANTOLOGIA DE LA ZARZUELA
Creado y dirigido por José Tamayo. Loc. en vta.

★ **PARAMOUNT. Lavalle 845. 392-9999.** A las 13.10, 14.45, 16.25, 18.5, 19.45, 21.25 y 23.20:
ZE ARIGO
P.m.18. Con José Pedro De Freitas. A las 14.20, 16, 17.40, 19.20, 21 y 22.40: Notic. Sáb. trasn. 1.30.

★ **PARIS. Lavalle 769. 392-2016.** Cont. 13.20, 16.35, 19.50 y 23.15: LA GRAN VENGANZA DE BRUCE LEE; 14.50, 18.5 y 21.25: CINCO DEDOS DE FURIA II; 16.25, 19.40 y 23.5: Notic. P.m.14. Sáb. trasn. 0.45. Las dos películas.

★ **PLAZA. Corrientes 939. 392-7577.** A las 13, 15, 17, 19, 21 y 23.10: No habrá más penas ni olvido. P.m.18. Sáb. trasn. 1.30.

★ **PREMIER. Corrientes 1565. 46-2113.** A las 14, 16.5, 18.20, 20.35 y 22.50: VACACIONES EN RUSIA. S.r. Hablada en castellano.

★ **PETIT PREMIER. Corrientes 1565. 46-2113.** A las 15, 17, 19, 21 y 23: TOMMY. P.m.18. Con Jack Nicholson y Ann Margret.

★ **SALA UNO. B. Sur Mer 549. 88-9420.** Ciclo de cine argentino actual. A las 16.20, 18.20, 20.20 y 22.20: QUEBRACHO. P.m.14. Con Héctor Alterio y Cipe Lincovsky. Sáb. trasn. 0.30.

★ **SANTA FE 1. Santa Fe 1947. 44-8980.** A las 13.25, 15.30, 18.15, 20.40 y 23.5:
DIVA
(Una mujer demasiado peligrosa) P.m.14. A las 13.10, 15.30, 17.55, 20.20 y 22.45: Notic. Sáb. trasn. 1.30.

★ **SANTA FE 2. Santa Fe 1947. 44-8980.** A las 13.10, 15.20, 17.45, 20.10 y 22.35:
LA SOPLONA
P.m.18. Con Nathalie Baye y Phillippe Leotard. A las 13, 15, 17.25, 19.50 y 22.15: Notic. Sáb. trasn. 0.45.

★ **SARMIENTO. Lavalle 852. 392-3338.** A las 13, 15, 17, 19, 21 y 23.10: Psicópata sexual. P.m.18. Sáb. trasn. 1.15.

★ **SELECT LAVALLE. Lavalle 921. 35-0235.** A las 13.20, 15, 16.40, 18.20, 20.10, 21.40, 23.20 y sáb. trasn. 1.20: ARDIENTE Y PECADORA. P.m.18.

★ **STUDIO. Santa Fe 2541. 821-5845.** A las 14, 16.50, 19.40 y 22.30: LA REPUBLICA PERDIDA. S.r. Un filme de Miguel Pérez. A las 16.35, 19.25 y 22.15: Notic. Sáb. trasn. a la 1.

★ **SUIPACHA. Suipacha 442. 392-1195.** A las 13.55, 18, 22 y sáb. trasn. 1.5: EL FRANCOTIRADOR. P.m.18. A las 13, 17.5 y 21.5: Notic.

ALMAGRO

★ **BIOGRAFO UNO. Corrientes 4636.** A las 18.15, 20.30 y 22.45: Notic. 18.30, 20.45 y 23: El regalito. P.m.18. Sáb. y dgo. dde. las 16.5.

★ **PALACIO DEL CINE. Rivadavia 3636. 982-4818.** Cont. 14.30, 18.25 y 22.20: Tootsie; 16.30 y 20.25: La laguna azul. Notic. P.m.14.

★ **ROCA. Rivadavia 3753. 812-1517.** Cont. dde. las 14.30: Notic. Desnudo de mujer; Pasión de amor. P.m.18.

BELGRANO

★ **CABILDO. Av. Cabildo 2347. 784-3852.** Cont. 14.30, 16.30, 18.45, 21, 23 y sáb. trasn. 0.30: Insólito destino. Notic. P.m.18.

★ **FANTASY. Cabildo 685. 771-0686.** Cont. 14.50, 16.40 y 18.30: Notic. y El zorro y el sabueso. S.r. 20.45 y 22.40: El crimen de Cuenca. P.m.18. Sáb. trasn. 1.15. All that jazz.

★ **G. SAVOY. Cabildo 2829. 781-6500.** Cont. 14.55, 17.30, 20 y 22.35: Diva; 14.30, 17, 19.35 y 22.10: Notic. P.m.14. Sáb. trasn. 0.45.

★ **LIDO. Av. Cabildo 3241. 701-2996.** Cont. dde. las 14.30: Los unos y los otros; La séptima compañía no se rinde. S.r.

★ **MIGNON. Juramento 2433. 784-3899.** Cont. 14.20, 16.30, 18.40, 20.50 y 23: La soplona. Notic. P.m.18. Sáb. trasn. 1.

BOCA

★ **OLAVARRIA. Olavarría 635. 21-0454.** Cont. dde. las 14.30: Octopussy 007; Rocky III. S.r. Sáb. trasn.

BOEDO

★ **CUYO. Boedo 858. 97-6975.** Cont. 15, 19 y 22: Verano caliente; 17.20: Pubertad. Notic. P.m.18. Sáb. trasn.

★ **GRAN SAN JUAN. San Juan 3246. 97-4293.** Cont. 14.20, 18.30 y 22.40: El matrimonio perfecto II; 15.40 y 19.50: El regreso del exorcista; 17.20 y 21.20: Super decamerón erótico. P.m.18.

★ **LOS ANDES. Boedo 777. 97-4233.** Cont. 14.50, 18.50 y 22.50: Desaparecido; 17 y 21: Socios. Notic. P.m.18.

★ **N. PALACE. San Juan 2461. 941-1723.** Cont. 15, 18.55 y 23: El regalito; 16.55 y 21: El año en que vivimos en peligro. P.m.18. Sáb. trasn. 1.

CABALLITO

★ **CABALLITO. V.Martínez 52. 431-0052.** Cont. 16 y 18.20 Trabajando duro; 16.40: El increíble Hulk. S.r.

★ **MORENO. Rivadavia 5050. 90-4303.** Cont. 16.10, 19.40 y 23.10: El crimen de Cuenca; 14.30, 17.40 y 21.20: Los nuevos monstruos. Notic. P.m.18.

COLEGIALES

★ **ARGOS. F. Lacroze 3455. 854-0673.** Cont. dde. las 14.30: Notic. Desnudo de mujer; Pasión de amor. P.m.18.

★ **ATALAYA. Córdoba 4633. 773-0700.** Cont. 15.40, 19.10 y 22.40: Relámpago azul; 14, 17.30 y 21: El pelotón chiflado. S.r. Sáb. trasn.

★ **RIALTO. Córdoba 4287. 86-8764.** Cont. 16.35, 19.45 y 22.50: Flashdance; 15, 18.10 y 21.20: Y... ¿dónde está el piloto? II; Notic. P.m.14. Sáb. trasn.

FLORES

★ **AUDITORIO SAN ROBERTO. Bolivia 667. 612-0084.** Sáb. y lunes cont. dde. las 16: Los Muppets en Nueva York; Cinco locos en la Antártida. S.r.

★ **CONTINENTAL. Carabobo 945. 631-2218.** Cont. 15.50, 19.30 y 23: Flashdance; 17.30 y 21.10: El compadrito. S.r Sáb. trasn.

★ **FENIX. Rivadavia 7802. 612-8858.** Cont. dde. las 14.40: Notic. El crimen de Cuenca; Infierno en el Bronx. P.m.18.

★ **GRAN RIVADAVIA. Rivadavia 8636. 69-1356.** Cont. desde las 14.30: Octupussy 007; Locamente enamorado. S.r. Sáb. trasn. 0.30.

★ **GRAND PRIX. Gaona 3263. 59-2551.** Cont. 15.10, 18.40 y 22.30: Los aventureros del tiempo; 17 y 20.40: Viaje al centro de la Tierra. S.r.

★ **LOPE DE VEGA. Lope de Vega 1744. 567-4343.** Cont. 14.20, 18.20 y 22.20: La soplona; 16.15 y 20.35: Rebelión de mujer. P.m.18.

★ **PUEYRREDON. Av. Rivadavia 6871. 612-0389.** Cont. dde. las 14.25: Desnudo de mujer; Pasión de amor. P.m.18.

★ **SAN MARTIN. Av. Rivadavia 7060. 612-5416.** Cont. dde. las 13.30: Bruce Lee en Nueva Guinea; El retorno de Bruce Lee. S.r. Sáb. trasn. 0.30.

★ **SAN JOSE.** Cont. dde. las 13: Detrás de la puerta; La desobediencia; Week end salvaje. P.m.18.

LINIERS

★ **GRAN LINIERS. Avda. Gral. Paz. 44.** Cont. 15.40, 19.25 y 22.55: Pink Floyd, the wall; 14, 17.30 y 21: Marcado para morir. P.m.18.

★ **GRAN ODEON. Montiel 160. 641-7673.** Cont. 16.20, 19.45 y 23.15: Psicópata sexual; 14.30, 17.50 y 21.20: La mujer de mi amigo. P.m.18.

★ **MARTIN FIERRO. Avda. Gral. Paz 47.** Cont. 15.20, 18.50 y 22.25: La soplona; 13.50, 17.10 y 20.45: Rebelión de mujer. P.m.18.

MATADEROS

★ **ALBERDI. Juan B. Alberdi 6169. 68-0496.** Cont. 16.20, 19.45 y 23.10: Los aventureros del tiempo; 14.30, 17.55 y 21.10: Invasión a la Tierra año 2150. S.r.

★ **EL PLATA. J. B. Alberdi 5751. 68-1118.** Cont. 15.30, 19 y 22.30: Psicópata sexual; 14, 17.10 y 20.40: Emmanuelle, amor en primera clase. P.m.18.

★ **GRAN LUGANO. Murguiondo 4062. 601-3457.** Cont. dde. las 14.30: Un siciliano en Dinamarca; Historia de un amor prohibido. P.m.18. Sáb. trasn. 0.30. Sáb. y dgo. matinée infantil.

★ **JORGE NEWBERY. Ex Lugano I y II. 601-3457.** Cont. dde. las 14.30: Carrie; El francotirador. P.m.18. Sáb. y dgo. matinée: Llegan los Muppets; La magia de Lassie. S.r.

ONCE

★ **LORIA. Rivadavia 3058. 87-1436.** Cont. 14.25, 17.20, 20.15 y 23.10: Ardiente y pecadora; 15.50, 18.45 y 21.40: Reportaje a las colegialas. P.m.18.

★ **MAJESTIC. Pueyrredón 230. 87-9636.** Cont. 13.45, 17, 20.15 y 23.25: Psicópata sexual; 15.20, 18.35 y 21.50: Camarera de hotel. P.m.18.

VILLA DEL PARQUE

★ **BERNASCONI. M. Sastre 3195. 50-6462.** Cont. 16, 19.30 y 23.10: Los aventureros del tiempo; 17.50 y 21.25: Invasión a la Tierra año 2150. S.r.

★ **PARQUE. Cuenca 3250. 50-4448.** Cont. dde. las 14.30: Notic. Insólito destino; Rambo. P.m.18.

VILLA DEVOTO

★ **ACONCAGUA. Av. Gral. Mosconi 3260. 571-5208.** Cont. dde. las 14.30: Octopussy 007; Locamente enamorado. S.r.

★ **EUROCINE. Nueva York. 3334. 50-1443.** Cont. dde. las 15: El bien dotado; Operación sexo. P.m.18. Sáb. trasn. 0.30.

VILLA URQUIZA

★ **25 DE MAYO. Triunvirato 4438. 51-1859.** Cont. 13.45, 18.10 y 21.55: Verano caliente; 16.25 y 20.25: Me gusta mucho decir sí. P.m.18. Sáb. trasn. 0.15.

★ **GRAN URQUIZA. Bauness 2506. 51-2135.** Cont. 14.50, 18.20 y 22: Flashdance; 16.30 y 20: El compadrito. S.r. Sáb. trasn.

GRAN BUENOS AIRES

★ **AVELLANEDA. Colonial.** Se acabó el curro; La noche viene movida; Mis días con Verónica. P.m.18.
—**Gral. Roca.** Las frías manos de la muerte; El karateca invencible; Violencia en el último tren de la noche.
—**Maipú.** El as de los ases; La furia de los ninjas. P.m.14.
—**Mitre.** Gigoló americano; Pink Floyd, the wall. P.m.18.
—**San Martín.** Psicópata sexual; Emmanuelle, amor en primera clase.
★ **BELLA VISTA. Gran Pacífico.** Los aventureros del tiempo; Invasión a la Tierra año 2150. S.r.

★ **CASEROS. Paramount.** Ardiente y pecadora; Reportaje a las colegialas.
★ **CIUDAD DE SAN MIGUEL. Mayo.** Los gansos salvajes; Las enjauladas. P.m.18.
—**San Miguel.** Desaparecido; Victor-Victoria. P.m.18.

★ **CIUDADELA. Nuevo Ciudadela.** Las enjauladas; Intimidades de una pareja virgen; Siete mujeres peligrosas en el amor. P.m.18.

★ **LA TABLADA. Martín Güemes.** Los aventureros del tiempo; Invasión a la Tierra año 2150. S.r.

★ **LOMAS DE ZAMORA. Avenida.** Flashdance; Y... ¿dónde está el piloto? II. P.m.14.
—**Coliseo.** Lola; Pareja y amantes. P.m.18.
—**Español.** Ze Arigó; El gato negro. P.m.18.
—**Gran Lomas.** Pink Floyd, the wall; Victor-Victoria. P.m.18.

★ **MORON. Achaval.** Lecciones privadas; Vacaciones al desnudo. P.m.18.
—**Morón.** Flashdance; Y... ¿dónde está el piloto? II. P.m.14.

★ **QUILMES. Cervantes.** Ardiente y pecadora; Reportaje a las colegialas. P.m.18.
—**Moderno.** Flashdance; Fiebre de sábado por la noche. P.m.14.

★ **RAMOS MEJIA. Gran Belgrano.** Nadie es perfecto; La vida continúa. P.m.18.
—**San Martín.** Rebelión de mujer; La soplona. P.m.18.

★ **SAN ANTONIO DE PADUA. Gran Sarmiento.** Las enjauladas; Los gansos salvajes. P.m.18.

★ **SAN MARTIN. Ateneo.** Pink Floyd, the wall; Socios. P.m.18.
—**Gran Plaza.** Ardiente y pecadora; Reportaje a las colegialas. P.m.18.

CRONICA, Edición de la Mañana. Registro de la Propiedad Intelectual Nº 188.181. Director: Mario Alberto Fernández. Redacción, Administración y Publicidad: Azopardo y Garay. Teléfonos: 361-1001/1051.

Menudo arrastra multitudes de adolescentes. Aquí las pruebas.

"MENUDO" FANATISMO

Para que nadie diga que la juventud es imprevisora, aquí va un ejemplo: el conjunto puertorriqueño **"Menudo"** habrá de actuar en el Luna Park recién los días sábado 3 y domingo 4 de diciembre. Sin embargo, sus fanáticos ya se han preparado para conseguir localidades.

Los adolescentes piensan arrasar con las existencias a pesar de que algunos precios son un poco "saladitos". Las entradas oscilan en sus valores, desde las más accesibles (las populares, obviamente), que se ponen a la venta a 40 pesos nuevos, hasta las plateas de 160 pesos.

El expendio comenzará hoy, a las 10. Los chicos, previendo que se va a producir la avalancha, llegaron anoche a las ventanillas hasta con colchones y formaron una cola que era de más de dos cuadras. Por supuesto, no faltaron los termos con café, los sandwiches ni los banquitos plegables.

Como sea pero con alegría. Desde anoche largas colas frente al Luna Park para conseguir entradas por Menudo.

Conmociona a Longchamps Versión de Secuestro y Muerte de Niños

TRES NIÑOS CALCINADOS

Perecieron al Incendiarse la Casilla que Habitaban en Glew

Un sentimiento de horror cundió ayer por todo el conurbano bonaerense y se generalizó a continuación por todos los sectores de la opinión pública del país ante la noticia, difundida por una emisora radiofónica, de que en la localidad de Longchamps, a 30 kilómetros de la Capital Federal, **personas desconocidas habrían secuestrado a seis niños, alumnos de la escuela primaria Nº 9, a la salida de las clases, y que tres de ellos habrían aparecido muertos poco más tarde.**

Con objeto de establecer el grado de veracidad de la impresionante versión CRONICA movilizó inmediatamente a sus cronistas y reporteros gráficos, que hicieron la investigación del caso en el lugar señalado como escenario de los presuntos sucesos, y se puso asimismo en contacto con las autoridades policiales de la jurisdicción, como resultado de lo cual cabe concluir que la noticia del secuestro y la muerte de tres niños derivó de la vinculación hecha entre sucesos inconexos entre sí, uno de los cuales constituyó una verdadera tragedia, **pues en un incendio ocurrido en la cercana localidad de Glew perecieron, en efecto, tres menores de edad, en una casilla de madera.**

La oficina de prensa de la jefatura de la policía bonaerense negó anoche categóricamente la versión sobre el secuestro de seis alumnos a la salida de las clases en la escuela, sita en la calle Burgkwardt, pero admitió que desde hacía unos días estaba tras el paradero de una niña de seis años desaparecida, cuya identidad no fue dada a conocer en ese momento. **"Aparentemente alguien confundió el presunto secuestro de esta niña de seis años con el secuestro de seis niños"**, dijo un jefe policial. De cualquier modo, varias patrullas policiales recorrieron las zonas descampadas de Longchamps y realizaron interrogatorios, sin resultados concretos.

El comisario Usín, de la vecina localidad de Burzaco, señaló que se trataba de **"suposiciones incrementadas por la desaparición de esa niña, veinte días atrás"**, y agregó que debía lamentarse la muerte de tres niños en el incendio de Glew. **"La gente está alarmada, pero les pedimos que tengan calma y confíen en nosotros** —dijo—. **Eso sí, ante cualquier anormalidad, no dejen de llamarnos".**

● TRAGEDIA EN GLEW

El incendio se registró alrededor de las 19.45 en la casilla ubicada en las calles Belgrano y Alfonso XII, por causas no aclaradas en un primer momento. Allí perdieron la vida los hermanitos **Carlos Gabriel Romero**, de 3 años; **Valeria Isabel Romero**, de 2 y **Ricardo Aníbal Curuchet**, de 9 meses, cuyos cuerpecitos aparecieron carbonizados. La madre, Amanda Amalia Curuchet, había salido a hacer unas compras. El padre, **Carlos Romero**, está alojado en la cárcel de Olmos desde hace un año.

El propio comisario Usín señaló otro aspecto de la versión sobre el secuestro al indicar que **"las madres que esperaban a los alumnos de la escuela, dieron versiones confusas de un hecho simple: un hombre joven, rubio, de barba, a bordo de un Fiat 600 o 1500, o "pick-up" de la misma marca, habría invitado a un grupo de chicos a subir al vehículo; los niños rehusaron, y allí terminó el episodio".** Se trata, indicó, de una **"estampida psicológica"** alimentada por la desaparición de la niña de seis años.

Entrevistada por CRONICA, la directora del turno vespertino de la escuela número 9 **"Doctor Ricardo Monner Sans"**, señorita **María Elida Rozas**, dijo que **"hay alarma generalizada en la zona, desde hace días, a raíz del rapto de una chica de seis años, de lo cual no hay noticias. Me han dicho** —continuó— **que vieron merodear por la escuela dos automóviles, un Fiat y una 'pick-up', cuyos ocupantes habrían intentado llevar a dos niños, pero todo es confuso, y en claro puedo decir que, hasta ahora, felizmente, no ha pasado de una alarma sin consecuencias".**

Los docentes de la escuela Nº 9 admitieron la alarma, pero la relacionaron con otro caso.

URANIO ENRIQUECIDO: "SOMOS POTENCIA"

En conferencia de prensa, el presidente de la **Comisión Nacional de Energía Atómica**, vicealmirante **Carlos Castro Madero**, anunció ayer que la Argentina es el octavo país en el mundo capaz de fabricar uranio enriquecido, después de los Estados Unidos, la Unión Soviética, Alemania Federal, Holanda, Gran Bretaña, China y Francia. El funcionario dijo que el presidente electo, **Raúl Alfonsín, "tomó conocimiento"** de la novedad pero no fue consultado sobre la oportunidad del anuncio, que es, agregó, **"de gran trascendencia internacional"** y gran significado geopolítico. Por otra parte, declaró que no tenía **"ninguna confirmación"** sobre la posibilidad de continuar en el cargo.

Castro Madero dijo que el método seguido para enriquecer el uranio es por el sistema de difusión gaseosa, pero no amplió el concepto, por razones de **"seguridad"** nacional. La planta se halla instalada en Pilcaniye, localidad de la provincia de Río Negro, a 100 kilómetros de la central hidroeléctrica de El Chocón. El enriquecimiento del uranio se ha logrado con tecnología propia, sin ayuda extranjera de ningún tipo, y la decisión de producirlo fue tomada **"en 1978, cuando una potencia** (los Estados Unidos de América del Norte) **dejó de abastecernos de este insumo"**

"Cuando tomamos la decisión de producir el uranio enriquecido sabíamos que abordabamos un gran riesgo político y un gran riesgo tecnológico", expresó Castro Madero. Al negarse los Estados Unidos a seguir proveyendo el material, quedaban inactivos los reactores argentinos que producen radioisótopos para la medicina, la agricultura y la experimentación. En términos geopolíticos, señaló, "la Argentina se transforma ahora en un proveedor seguro y confiable de tecnología y centrales nucleares".

Castro Madero indicó que 2.500 elementos combustibles ya usados en Atucha I serán reutilizados gracias a este sistema, con un ahorro de alrededor de 70 millones de dólares. Al poseer independencia tecnológica en materia tan importante, la Argentina podrá, por ejemplo, fabricar reactores más grandes que los actuales, pasar en sus centrales atómicas del uranio natural al enriquecido, y realizar otros avances.

"Hemos hecho esfuerzos reiterados para evitar la no proliferación, pero no firmaremos un tratado como el de No Proliferación, que es evidentemente discriminatorio", reiteró el funcionario. En respuesta a una pregunta dijo que con Argelia se ha avanzado en materia de colaboración nuclear y se estudia la posibilidad de construir en ese país una central generadora de energía eléctrica. Consultado acerca de si para 1985 la Argentina logrará su autoabastecimiento de uranio enriquecido, respondió: "Tenemos uranio enriquecido guardado, provisto por la Unión Soviética, y creo que con lo que ya producimos no necesitaremos comprar más, pero siempre la Unión Soviética se ofrece a vendernos lo que necesitamos".

El presidente de la Comisión Nacional de Energía Atómica añadió que, entre las técnicas desarrolladas durante el proceso de investigación requerido para enriquecer uranio, se cuenta la producción y uso de halógenos, las técnicas de niquelado, la producción de fluoruro de azufre y de aceites

Por último y para adelantarse a comentarios extranjeros "infundados", dijo: "La política nuclear argentina se mantiene invariable, esto es, utilizar la energía nuclear exclusivamente con fines pacíficos para mejorar el bienestar y la salud de los habitantes de la República y contribuir al progreso y la integración de América latina".

"Control Sobre Política Nuclear"

El presidente electo, **Raúl Alfonsín**, comunicó ayer que ejercerá desde el gobierno un **"estrecho control sobre toda nuestra política nuclear"**, con el propósito de **"limitar estrictamente todo éste desarrollo al uso pacífico".**

Alfonsín dio a conocer una declaración tras haberse anunciado oficialmente que la Argentina adquirió su capacidad tecnológica necesaria para producir uranio.

"Nos encontramos ante el hecho de que nuestro país, a través de la Comisión Nacional de Energía Atómica (CNEA), ha adquirido la capacidad tecnológica de enriquecer uranio con todo el impacto científico y técnico que ello representa.

"El avance logrado muestra la alta capacidad, organización y esfuerzo de los profesionales y técnicos argentinos.

"Consideramos que este hecho se inscribe en el desarrollo de un plan nuclear que en el momento de asumir el mando quedara bajo mi responsabilidad como Presidente de la Nación.